AÑO TERCERO — Núm. 922 | FRANQUEO PAGADO | Dirección, Redacción y Administración: AVENIDA DE MAYO 769 | Buenos Aires, martes 10 de septiembre de 1918

La Epoca

Todas las cartas destinadas a la Redacción deben ser dirigidas al Director.

Como el diario no puede responsabilizarse por los manuscritos que se le envían, ruega a los autores guarden copia de ellos.

Dirección Telegráfica: EPOCA, Buenos Aires

Teléfonos: U. T. Administración 7370 Avenida. Expedición 7372 Avenida. Sociales 7373 Avenida. Director 7374 Avenida. Redacción 7375 Avenida y 10 interno. Cooperativa 3927 Central.

PRECIOS DE SUBSCRIPCION

CAPITAL

$ m|n. Un mes 2. $ m|n. Tres meses 6. $ m|n. Seis meses 12. $ m|n. Un año [illegible]

PROVINCIAS

$ m|n. 1 mes 2.50 $ m|n. 3 meses 7.50 $ m|n. 6 meses 15 $ m|n. 1 año [illegible]

EXTERIOR

$ oro 1 mes 3.50 $ oro 3 meses 7.50 $ oro 6 meses 15 $ oro 1 año 28

Número del día, 0.05. — Número atrasado (dentro de los 30 días), 0.20. — De fechas anteriores, 0.50.

LA EPOCA se envía directamente por correo a toda persona que lo pida, acompañando el importe correspondiente. Los pedidos de subscripciones para el interior de la República se atenderán por cualquier número de días á razón de 0.05 el ejemplar.

VEASE EN LA PAGINA FINAL LA INFORMACION DE ULTIMA HORA

10 DE SEPTIEMBRE DE 1918

La huelga de funcionarios

La huelga del personal de correos y telégrafos plantea entre nosotros una cuestión largamente discutida en otros países y alrededor del cual se han formulado numerosos y contradictorios cuerpos de doctrina. Se trata de establecer, en efecto, la relación jurídica existente entre los empleados públicos y el estado. A primera vista sencillo, el asunto es complejo. Por lo pronto, la forma en que pretenden resolverla los carteros y telegrafistas, en huelga, a fuer de objetiva, responde con los hechos a cierta clase de anhelos colectivos más que a un derecho jurídicamente establecido. Porque eso de equiparar el empleado público al obrero para atribuirle inmediatamente el derecho — un derecho objetivo, bueno es recordarlo — de sindicato y huelga no pasa de ser una interpretación solamente sostenida por aquellas agrupaciones a las cuales conviene incorporar los sindicatos de funcionarios a las federaciones de trabajadores.

La mayoría de los tratadistas franceses es contraria a tal interpretación. Desde Duguit que niega redondamente a todo funcionario el derecho de asociación y huelga, hasta Bartheleney y Bourkuier que distinguen entre empleados de autoridad y empleados de gestión, la tendencia jurídica moderna, se inclina a desconocer en los empleados del estado ciertas atribuciones admitidas en los asalariados del capital privado. Tenemos, por último, una tesis que puntualiza la diferenciación entre obrero y funcionario, reconociendo entre éste y el estado sólo la relación que la de soberanía, cuando sus asignaciones figuran en presupuesto y cuando su situación está comprendida dentro de leyes de asistencia que dan derecho a retiro con pensión civil. Es el caso, cabalmente, del personal de correos y telégrafos comprendido dentro de las estipulaciones y beneficios de la ley de jubilaciones y pensiones de empleados públicos.

La interpretación más liberal [illegible] solo equipara a los particulares aquellos asalariados del estado que trabajan en obras de contrato. No es esa, visiblemente, la situación del personal de correos y telégrafos, el cual puede ser clasificado dentro del cuadro de los funcionarios de gestión, para aceptar la clasificación de Barthelemy.

Está visto, pues, que la doctrina jurídica dista mucho de parecerse a la invocada por el socialismo para provocar la huelga. Pero ciertos antecedentes demuestran que aun el socialismo, cuando ejerce el poder público, se guarda mucho de admitir la tesis anárquica que haría ilusoria la estabilidad de los servicios públicos. Debe recordarse, en efecto, la forma en que Clemenceau desbarató la famosa huelga de los "chemi-nots" y las declaraciones por él formuladas en el senado francés.

Es que existe cierta clase de relaciones jurídicas que, en el fondo, se basan en el simple sentido común que, tratándose de obligaciones del estado, hace prevalecer como ley la del interés colectivo sobre toda otra conveniencia particular. Los servicios postales y telegráficos son públicos y, por ende, quienes los desempeñan, al aceptar la designación del estado, admiten tácitamente ciertas condiciones impuestas por la función que desempeñan. Entre ellas, principalmente, la de recurrir a ciertos recursos para pactar con el estado la organización y retribución del trabajo. El funcionario carece del derecho de practicar colectivamente acciones coercitivas sobre el estado.

Los trastornos y perturbaciones ocasionados por la huelga del personal de correos y telégrafos, demuestran, cabalmente, que la doctrina anterior está fundada en la necesidad de tutelar servicios sociales indispensables. Sólo cediendo a la sugestión de una propaganda disolvente los huelguistas han podido adoptar una actitud que significa una deserción. Es posible que no hayan calculado el alcance de su conducta, como parece probable que no hayan advertido las consecuencias de la misma. Y aquellas no pueden ser dudosas si se recuerda que el primer deber del estado es regularizar los servicios y el segundo restablecer el principio de disciplina que debe imperar en toda administración bien organizada.

El impuesto sobre la renta

CALCULO DE RENDIMIENTO APROXIMADO

Continúan repitiéndose las objeciones que se hicieron desde el primer momento al proyectado impuesto sobre la renta. Como no es posible que cometamos la misma falta, repitiendo los argumentos que anteriormente expusimos en contra de esas objeciones, preferimos hoy hacer un cálculo aproximado de lo que el nuevo gravamen producirá. Así pondremos en evidencia las exageraciones en que han incurrido los innumerables financistas que se han revelado a última hora.

Aprovecharemos para nuestro cálculo los excelentes trabajos llevados a cabo por el señor Alejandro E. Bunge, director general de estadística de la nación. Tomaremos los datos de una obra publicada el año pasado por el señor Bunge, obra que se titula "Riqueza y Renta de la Argentina", y que es la mejor que en su género ha aparecido en el país.

"En los sistemas tributarios modernos — dice Federico Flora — no se da ejemplo de un impuesto único sobre la renta, según el concepto científico; pero sí de un impuesto general sobre la renta, combinado con significaciones distintas para los impuestos múltiples, o como expediente para proveer a las cargas extraordinarias e inmediatas. Por lo que toca a esta última aplicación, no existe otro tributo capaz, por su movilidad, de acrecer tan rápidamente los ingresos del erario en los momentos difíciles para la vida del Estado, cuando no es posible esperar el aumento automático de los demás impuestos, ni se puede recurrir [illegible] ocasión. Tales conceptos son la mejor defensa del proyecto del poder ejecutivo.

Las dificultades de la tasación y la recaudación son muchas evidentemente; pero no tan graves como quieren hacer creer los opositores al impuesto. La declaración jurada dará resultados satisfactorios en lo que atañe a las personas morales. Las grandes empresas, las sociedades anónimas obligadas a publicar sus balances, las entidades industriales y comerciales de alguna importancia revelarían con aproximación sus rendimientos. Lo que puede ocultarse en los balances no pasa de ciertos límites.

Las personas físicas, en cambio, como se ha dicho con acierto, suelen en nuestro país no saber ellas mismas cuál es su verdadera renta, especialmente cuando sus negocios son complejos. A esto se añade la inevitable ocultación. Habrá, pues, que recurrir a los indicios de renta, como dice el señor Bunge. Se tendrá en cuenta la declaración personal, indicio de la renta que invierte, (cinco veces el alquiler de la casa), indicio del rendimiento de sus capitales (cuatro por ciento sobre el valor de los bienes).

Las rentas pueden dividirse en tres: rentas provenientes del Estado (A), rentas de entidades económicas de propiedad colectiva (B) y rentas a calcularse a base de indicios (C). Las rentas A, representadas por los intereses de la deuda pública y bonos del tesoro (pesos 97.000.000, aproximadamente), por los sueldos nacionales (118.583.525 pesos) y por las pensiones y jubilaciones (pesos 25.779.880), suman 241.363.405 pesos. Un impuesto de 5 por ciento, que es el promedio de la escala progresiva del proyecto, daría unos 12.000.000 de pesos en este rubro.

Las rentas B, representadas por los rendimientos de los ferrocarriles ($ 100.000.000), de las sociedades anónimas nacionales ($ 50.000.000, de los bancos y sociedades no nacionales ($ 19.000.000) y de las grandes empresas industriales y comerciales de organización colectiva (pesos 24.350.000), ascienden a millones 193.350.000. El 5 o|o produciría unos 10.000.000.

Las rentas C, si las declaraciones fueran exactas, alcanzarían a 5.400 millones; de este total unos 2.000 millones corresponden a las personas que perciben menos de 1.500 pesos anuales y a los empleados y jubilados ya comprendidos en el rubro A. La suma imponible sería, pues, de 3400 millones. Reduzcamos esta cifra a la mitad, teniendo presente las falsas declaraciones y las omisiones. El 5 o|o sobre los 1700 millones daría 85.000.000 de pesos.

Sumando el producto de los tres rubros se llegaría a un total de entradas probables de 107.000.000.

Siendo el total de la renta imponible (rubro C) de 3400 millones y no produciendo más que 85.000.000, se comprueba que no se la grava más que en un 2.1|2 por ciento, lo que no es excesivo, como pretende la prensa opositora.

Si nuestro cálculo resultara exacto, el ejecutivo podría reducir o suprimir otros impuestos, particularmente los de consumo.

Un censo de las rentas, valiéndose de indicios sencillos, como el del alquiler, no es una obra ni muy difícil ni muy larga. Creemos que cuatro meses serían suficientes para formar el primer censo aceptable para la inmediata aplicación del impuesto a la renta.

¿Quién es Sanguinetti?

Un diputado conservador, con el propósito de hacer una catilinaria al ministro de agricultura y de paso renovar sus conocidas y originales disquisiciones, plagió ayer en la cámara al diputado socialista, que se sirviera de una carta del almacenero de la calle Pinzón, para llevar un ataque al gobierno radical.

Menos feliz que su colega socialista, el conservador no pudo ubicar su personaje, que en este caso se llamaba Sanguinetti.

¿Existe Sanguinetti? ¿Es de carne y hueso como el almacenero de la calle Pinzón?

Pensamos que el diputado que se sirvió de la epístola de Sanguinetti, lo ignora y lo seguirá ignorando.

Sanguinetti, interesado por el pensamiento del diputado conservador contenido en la ley del hogar, le interroga al respecto, pues el perverso ministro de agricultura no le ha llevado el apunte. El autor de la ley, sulfurado la emprende con el funcionario y todo lo que lo rodea. Y el pobre Sanguinetti sirve de [illegible] los sabios, todo mezclado en danza infernal desfila ante la atención estupefacta de la cámara, que no comprende la razón del espectáculo. Decididamente, debemos estar viejos, pues tampoco hemos entendido ni jota. Y como el diputado conservador reconoció también su vejez, resulta que entre viejos anda el juego. ¿Quién será Sanguinetti?

Los huéspedes chilenos

Empiezan a llegar los huéspedes chilenos que conjuntamente con la embajada representarán al país hermano en el homenaje que nuestro pueblo y gobierno dedican a O'Higgins, el ilustre procer de la independencia chilena.

Este homenaje que confunde hombres, hechos e ideas forjadas en el surgimiento de dos pueblos a la libertad, encuentra a la distancia del origen, un sentimiento fraternal en nuestra patria. Cada ciudadano chileno que llega a la capital argentina, es portador de un mensaje cordial del pueblo amigo; de ahí, el acogimiento jubiloso que les prodigamos a su llegada.

Fiesta de fraternidad histórica realizada en la evocación a los manes de un héroe de las glorias comunes, deseamos como argentinos, grata estada a los huéspedes en nuestro país.

La universidad de Córdoba

VIAJE DEL MINISTRO DE INSTRUCCION

Mañana parte para Córdoba a llenar la delicada misión que le ha confiado el P. E. ante la universidad de esa provincia, el ministro de instrucción pública, doctor Salinas.

El grave conflicto universitario, entra, pues, por la vía de las soluciones. Se llegará a ella bajo la base del respeto de todos los derechos y teniendo presente el concepto que merece la gran institución, suspendida en sus funciones por la agitación producida.

No podía pedirse un mejor acierto que la designación del ministro para la intervención. De esa manera el P. E. equidistante igualmente de las tendencias que han anarquizado a la universidad, será prenda de garantía de todas las aspiraciones. Su fallo interpretará con recto criterio los intereses de la institución revolucionada, reintegrándola al orden y el respeto impuesto por su tradición y su histórica obra cultural en la república.

Tráfico marítimo

ENTRADA Y SALIDA DE VAPORES

En el día de hoy ha experimentado el tráfico marítimo en nuestro puerto mayor intensidad que en los días pasados.

Esta mañana entró en la dársena norte el vapor inglés "Highland Rover" procedente de Londres con pasajeros, correspondencia y carga general. Este buque ha hecho la travesía sin la menor novedad.

El "Infanta Isabel de Borbón" que tenía anunciada su partida para mañana, la ha postergado hasta el 14 del corriente para dar lugar a terminar sus operaciones de carga.

El vapor español "Valbanera", detenido en nuestro puerto por falta de carbón desde hace días, zarpará mañana a las tres de la tarde para Montevideo, donde se proveerá de ese mineral para seguir su viaje hasta la península.

Finalmente, esta [illegible] llegó a Montevideo el vapor español "León XIII" en viaje de [illegible]ona para este puerto, adonde [illegible] mañana a primera hora.

Las elecciones municipales

Candidatos de la U. C. R.

LA CONVENCION DE ANOCHE

Conforme lo habíamos anunciado, se reunió anoche la convención metropolitana de la Unión Cívica Radical con objeto de proceder a la elección de los candidatos que sostendrá el partido en los próximos comicios municipales.

Presidió la asamblea el teniente coronel Denis, y después de breve discusión se acordó que los 20 primeros puestos de la lista fueran ocupados por un candidato correspondiente a cada una de las circunscripciones de la capital, elegido por los convencionales respectivos, y los 10 últimos por [illegible] de las 10 circunscripciones que tienen mayor número de adherentes.

En esa forma, y después de practicarse el sorteo de [illegible]ciones, la lista quedó formada así:

1o. Saturnino García [illegible]ido, de la sección 10a.
2o. Tomás Tomaz[illegible], de la 3a.
3o. Rómulo B. [illegible]o, de la 7a.
4o. Leopoldo Bard, de la 14a.
5o. Guillermo Sullivan, de la 18a.
6o. Santiago Rec[illegible], de la 19a.
7o. Manuel Man[illegible]e, de la 17a.
8o. Florencio Le[illegible] Alvcar, de la 20a. sección.
9o. Arístides [illegible], de la 9a.
10. Eduardo [illegible], de la 16a.
11. José A. T[illegible], de la 15a.
12. Juan F. Po[illegible], de la 13a.
13. Antonio In[illegible], de la 6a.
14. Pablo Barla[illegible], de la 8a.
15. Matías Gil, [illegible]a.
16. Nicolás Sele[illegible], de la 4a.
17. Mario Jiméne[illegible], de la 5a.
18. José A. Amu[illegible]gui, de la 11a. sección.
19. José Luis Alv[illegible], de la 12a.
20. Luis A. Mela, de la 1a.
21. Ing. Víctor Sp[illegible], de la 8a.
22. Bernardo Cost[illegible], de la 4a.
23. Ernesto Beasc[illegible], de la 5a.
24. Dr. José Rayo[illegible], de la 9a.
25. Lucio Ramos [illegible], de la 13a.
26. Dr. Amadeo G[illegible], de la 18a.
27. Carlos A. Vara[illegible], de la 16a.
28. Roberto Ortiz, de la 19a.
29. Dr. Pedro Ima[illegible], de la 12a.
30. Dr. Angel Vallati, de la 3a.

Los empleados del correo

Una comisión de la sociedad de telegrafistas visitó al ministro del interior

PEDIDO DE [illegible]

DECLARACION DEL [illegible] GOMEZ

Una comisión de la sociedad de Telegrafistas y Empleados Postales se entrevistó esta mañana con el ministro del interior y le presentó un extenso memorial en el que se solicitan mejoras de toda clase para el personal de correos y telégrafos, así como la revisión de sumarios y resoluciones de distinto orden tomadas por la dirección y que no acepta la sociedad reclamante.

El ministro, consecuente con sus declaraciones anteriores, manifestó a la comisión que recibía el memorial que le presentaban en carácter de simple petición al poder ejecutivo y de ningún modo como un "pliego de condiciones", que el gobierno no puede aceptar de sus empleados y mucho menos de los que prestan un servicio público cuya interrupción intencional está castigada con severas penas por una ley de la nación.

Agregó el doctor Gómez que esta consideración de orden general estaba robustecida en este caso, por lo injustificado de la actitud de los empleados que se han declarado en huelga, puesto que el poder ejecutivo ha accedido a todas las peticiones que se le han hecho, aun violentando disposiciones reglamentarias en lo referente a la represión de faltas y excediendo, en cuanto al salario mínimo, la terminante disposición del artículo 6o. de la ley de presupuesto que sólo acuerda este beneficio a los empleados que trabajan ocho horas, y no seis como los empleados de correos.

Hizo notar, con este motivo el ministro del interior, que estos hechos demostraban una vez más, el propósito del actual gobierno de tratar por todos los medios posibles de mejorar la situación del obrero y del empleado, propósito que mantendrá, según lo tiene manifestado el señor presidente Dr. Yrigoyen, estudiando y resolviendo toda reclamación que sea justa.

Pero estos sentimientos justos y humanitarios — terminó el doctor Gómez — no deben interpretarse erróneamente pretendiendo deducir de ellos derechos que extravían el juicio de los empleados, y advirtió en consecuencia, a la comisión que lo entrevistaba, que, sin perjuicio de estudiar los nuevos pedidos formulados, estaba dispuesto a mantener la resolución adoptada de reemplazar a todo empleado que no justifique su falta de asistencia al servicio.

LAS SESIONES DE HOY

Las dos cámaras están citadas para celebrar sesión hoy. El senado ha de ocuparse del despacho a la orden del día sobre aprobación del último censo y que fija la nueva representación parlamentaria, predominando el propósito en la mayoría de aplazar su consideración hasta el próximo período de sesiones ordinarias.

En cuanto a la cámara de diputados deberá seguir con la consideración del despacho referente a minas. Continúa con la palabra el doctor Melo.

Trigo para la exportación

NO SE PERMITE SU RETIRO A PLAZA

Por el ministerio de hacienda fué dada una resolución denegando el permiso solicitado por los señores Bunge y Born para retirar a plaza 1.487 toneladas de trigo que tienen almacenadas en los depósitos de Concepción del Uruguay, para la exportación.

Fúndase la negativa en que, habiéndose licitado los galpones del Uruguay para almacenar trigo con destino a la exportación, varios exportadores quedaron sin lugar para sus productos, circunstancia que hará injustificable autorizar el cambio de destino de los frutos cuando las propuestas habían sido hechas teniendo en cuenta que los cereales habrían de ser exportados.

La exportación de trapos

PETICION DESESTIMADA

Fué negado al señor F. Piola el permiso necesario para exportar a Montevideo 60.000 kilos de trapos de lana en remesas que alcanzan a 5000 kilos mensuales.

Dice el ministro de hacienda, fundando su resolución, que como invariablemente lo ha declarado, los pedidos de exportación deben formularse en cada caso y en ocasión de realizar el embarque a cuyo efecto se les concede un plazo de 30 días para cumplimentarlo (resolución de septiembre 15 de 1917), y que no existiendo en el presente caso mérito alguno para apartarse del procedimiento indicado precedentemente, no corresponde la concesión que se solicita.

La rifa de 5.000.000 de liras

PRORROGA DEL SORTEO

Una comisión de caballeros italianos se entrevistó esta tarde con el doctor Yrigoyen, para pedirle, en vista de las dificultades creadas por la huelga de empleados de correos, una prórroga para efectuar el sorteo de la rifa de beneficencia de liras 5.000.000, que debía efectuarse el 20 de este mes.

El presidente, accediendo a las razones expuestas por los caballeros que lo visitaron, resolvió que el ministerio del interior concediera la prórroga solicitada para el sorteo, el que se celebrará el 18 de octubre próximo.

Comandante Nicandro F. Mouzo

† HOY EN ESTA CAPITAL

Ha fallecido hoy en esta ciudad el comandante Nicandro F. Mouzo, jefe del 2o. regimiento de artillería.

Pierde el ejército uno de sus miembros más distinguidos, pues el comandante Mouzo, era de la estirpe de los oficiales en que las virtudes militares, tenían en él uno de sus brillantes exponentes.

Soldado y ciudadano, puso en su hora, su vida y su espada al servicio del pueblo.

La noticia de su muerte ha de producir hondo pesar entre sus compañeros de armas, que sabían apreciar sus méritos y servicios al país y la institución de que formaba parte.

Ley orgánica de instrucción pública

El profesorado y el magisterio

EL ACTO DEL COLISEO

Mañana, 11 de septiembre, se reunirá en el teatro Coliseo, el personal de los establecimientos de instrucción secundaria, normal, especial y primaria, con objeto de tributar un homenaje a la memoria de Sarmiento y pedir al congreso estudie y discuta el proyecto de ley orgánica presentado por el ministro, doctor Salinas.

A pesar de la propaganda política hecha contra el proyecto del poder ejecutivo y la estrecha doctrina negando al personal enseñante el derecho de discutir y aprobar una ley de instrucción pública, presenta iniciativas sugeridas por el estado de descomposición reinante en algunas de las ramas de enseñanza, el profesorado secundario y primario, cree un deber ineludible mostrar sus impresiones, reuniéndose en un acto público para sancionar su conformidad a las reformas proyectadas.

Sería obvio querer demostrar la ineficacia de esta sanción. Nadie más autorizado para discutir los problemas de instrucción pública que el personal de los establecimientos de educación y este es el primer proyecto de su ministro que despierta una manifestación tan unánime, tan espontánea y propia exclusivamente del profesorado.

GUERRA Y MARINA

SANIDAD

Ha pasado a prestar servicio como jefe de clínica del hospital militar central el cirujano de regimiento asimilado a capitán, doctor Eugenio A. Sally.

Pasó también a prestar servicio a la dirección de sanidad el farmacéutico asimilado a teniente 1o. Carlos Della Mazzucchi.

JUSTICIA MILITAR

Dictóse un decreto imponiendo pena a los desertores José Perisoto, Humberto Leinnelli, Isidoro H. Báez, Bartolomé Guigliani, Santos Pereyra, Ramón Oviedo, Pedro Pérez, Pedro Gómez, José M. López y José Córdoba.

La guerra mundial

LA CONTRAOFENSIVA ALIADA

Estado actual de las operaciones

(DE NUESTROS CORRESPONSALES Y DE LA AGENCIA HAVAS)

Parte oficial inglés

LONDRES, septiembre 10. — Esta tarde apareció el siguiente boletín oficial del mariscal Haig:

Anoche el enemigo lanzó un segundo contraataque contra las posiciones que conquistamos durante la mañana al oeste de Gonzeaucourt, pero fué completamente rechazado.

Nuestra línea ha sido avanzada durante la noche al sur de Havrincourt.

Nuestras tropas avanzaron también al nordeste de Neuvechapelle y al oeste y al norte de Armentieres.

Las defensas de Laon

PARIS, septiembre 10. — "La Liberté" anuncia que los alemanes refuerzan precipitadamente sus defensas frente a Laon. En la región de Urcel y Chevigny los alemanes instalan espesas redes de alambres de púa, cavan trincheras y acumulan en vastos subterráneos en la meseta de Nampteuil depósitos de municiones, parques de todas clases y todo el material necesario para una defensa prolongada. Toda la región del norte del Ailette en los alrededores de la vía férrea de Soissons a Laon no es más que un enjambre de cañones y obuses. Al norte de Craonne se hallan concentradas numerosas baterías de 150 y 170 mm.

La resistencia alemana

PARIS, septiembre 10. — "L'Intransigeant" anuncia que según las últimas informaciones se señalan nuevos avances británicos al oeste de La Bassée y agrega.

En casi todo el frente desde el este de Arras hasta el oeste de Reims la artillería alemana combatió como no lo hizo desde hace varias semanas. A pesar del aumento de la resistencia enemiga que hace prever que se reanudarán los choques en todo el frente, la impresión general continúa siendo buena.

Las regiones libradas

PARIS, septiembre 10 — El señor Eugenio Touron, senador por el Aisne, visitó las aldeas libradas de ese departamento y relata en el "Excelsior" el aspecto desolado de la mayoría de las [illegible] gráfica, dice, no queda ningún resto de casas. En todas partes pasaron las antorchas y volaron las minas aniquilando toda vida.

De la ciudad de Soissons sólo queda el barrio de las avenidas exteriores.

Entre Ham y St. Quentin, el senador Touron, lloró sobre las ruinas de su castillo que los alemanes arrasaron con rabia poniendo en su obra destructiva un refinamiento y una crueldad extraordinarios. Las paredes y los árboles desaparecieron; apenas se reconoce el emplazamiento de la propiedad.

Departamentos enteros fueron así aniquilados.

Parte oficial francés

PARIS, septiembre 10 — El parte oficial de la tarde anuncia:

Al este del canal de Crozat nos apoderamos de Gibercourt y progresamos en dirección a Hinnacourt y Essigny-le-Grand.

Rechazamos dos contraataques en la región de Nantheuil-la-Fosse.

Rechazamos un golpe de mano en el Argonne y en los Vosgos.

Desarrollo de la contraofensiva

PARIS, septiembre 10. — La agencia Havas dice: Si bien el avance es menos rápido no por eso deja de continuar a pesar de la resistencia desesperada de los alemanes y el fuego endiablado de su artillería.

La proximidad de la antigua famosa línea de seguridad ha sido pasada en el ala derecha y generalmente alcanzada en el ala izquierda, puesto que los franceses la bordean o levantan defensas más temibles a 8 ó 9 kilómetros, la estrechan desde menos de un kilómetro en ciertos puntos y la mellaron hacia Quincy-basse y Barisis.

La vuelta de los alemanes al punto desde donde partieron para la conquista de la paz victoriosa en occidente, señala el fin de un capítulo de la guerra y la iniciación de una fase de las operaciones.

En cinco meses y medio los alemanes perdieron sus ganancias efímeras, un millón de hombres y especialmente la esperanza de ganar la [illegible]

NUESTRA COLABORACION EUROPEA

Ilustres literatos de Francia y España escribirán en LA EPOCA

UN JUICIO DE GOMEZ CARRILLO SOBRE LOS MISMOS

Desde hace tiempo estudiábamos el medio de poder asegurar a nuestros lectores una nutrida y selecta colaboración literaria europea. Las circunstancias anormales que hoy atraviesan casi todos los grandes países del mundo, habían, no entorpecido, pero sí retrasado nuestras gestiones. Hoy podemos al fin anunciar al público argentino que desde el mes de octubre entrarán a formar parte de nuestro cuerpo de colaboradores, varios literatos de nombradía mundial, entre los que citaremos desde luego a M. Paul Fort, príncipe de los poetas franceses, M. Camille Mauclair, ilustre crítico, M. George Maurevert, gran cronista parisiense, D. Alfonso de Sola, cuyos artículos de "El Liberal" de Madrid, son modelos, y D. Manuel Machado, el poeta exquisito y el más prestigioso crítico teatral.

Sabiendo la intimidad que une a Gómez Carrillo con estos compañeros suyos, le hemos pedido algunas notas sobre cada uno de ellos. A continuación las publicamos:

Paul Fort

Muerto Mallarmé, muerto Verlaine, muerto León Dierx, el linaje de los príncipes de la poesía francesa, creada por aclamación en los famosos banquetes de "La Pluma", parecía, si no agotado, por lo menos interrumpido para muchos años. Pensar en Richepin para el trono de los grandes innovadores, hubiera sido como ceder a la retórica lo que sólo al genio correspondía. Ofrecer a Rostand la corona no le convenía a la juventud, ávida de hondas emociones y desdeñosa de elegantes habilidades. El tercer plebiscito abrióse, así, en medio de una atmósfera de desaliento y de pesimismo. Al cabo de una semana de lucha electoral, los candidatos que más votos obtenían eran Henri de Regnier, Villé Griffin y Paul Fort. Apoyado el primero por los salones académicos y defendido el segundo por los colaboradores del "Mercure", Paul Fort no tenía muchas esperanzas.

M. Paul Fort

—No cuento sino con los jóvenes —decía.

Los jóvenes vencieron. Y Paul Fort con su melena de bohemio, con su amplio chambergo abollado, con sus corbatas flotantes, pasó, en un día, de la estrecha nombradía de los cafés del Barrio Latino, a la gloria nacional. Si hubiera querido convertirse en el poeta de la aristocracia, en el manufacturero diplomado de los aniversarios oficiales, no habría tenido más que cambiar de ropa y cambiar de musa. Pero ni lo uno ni lo otro le convenía. Cultivando sus ritmos extraños, bajo las alas de su sombrero, siguió siendo lo que había sido siempre y en vez de cantar a los reyes sus colegas, celebró sus estrofas jugosas y ligeras, algo raras de forma, algo monótonas en su corte original, la dulce tierra de Francia, los dulces ojos de las mujeres y el dulce orgullo de vivir.

Decir que a la gente seria no le sorprendió al principio aquella elección, sería mentir. En París, como en todas partes, el espíritu universitario, adorador de la forma rutinaria, tiene raíces muy profundas.

Pero poco a poco, la fresca, la ingenua, la fogosa poesía de la "Balada Francesa", se impuso. Y hoy, a los cuarenta y cinco años, siempre con su chambergo, y su corbata, y su melena, Paul Fort saborea la gloria de figurar en las antologías que se leen en las escuelas y lleva su cetro con una autoridad que no le debe nada a la Academia ni a los académicos.

Georges Maurevert

Este es el cronista por excelencia, el cronista poeta y filósofo, el que con las grandes ideas hace pequeños poemas, el que liba el jugo de todas las flores para destilar su esencia en frases aladas... En "El Fígaro", cuando el "Fígaro" no era un cadáver; en el "Gil Blas", cuando lo dirigía Pierre Mortier; en el "Eclaireur" hoy como ayer, ha ocupado, entre sus pares, el más elegante de los lugares. Hay en él, en efecto, algo del dandismo de un Brummel, algo del aticismo de un Fouquier y algo de la curiosidad aristocrática de un Jean de Mitty. Maeterlinck, que lo quiere como a un hermano, confiesa que no hay nadie que lo desconcierte tanto como él.

—Cuando creo que va a hablarnos de un gran proceso—dice—resulta contándonos anécdotas galantes.

Y no lo hace por coquetería ni por deseo de sorprender. Lo hace por instinto de poeta que encerrado en su torre ebúrnea, no ve desde su ventana sino lo que su alma quiere percibir.

Me acuerdo de que poco antes de la guerra, viviendo juntos en Niza durante las fiestas del último carnaval, recibió un telegrama de su director pidiéndole una serie de artículos. Al día siguiente envió el primero. ¿Y sabéis de qué hablaba en medio de aquel delirio de luces, de joyas y de sonrisas?... Hablaba del modernismo religioso.

Pero como para todo lo de su musa, lo mismo se engolfa en graves meditaciones sobre la miseria humana, que forma ramilletes de elegancias. Más variado que él, más ágil que él, más amplio que él, no hay nadie. Y siempre, gracias a los dones que recibió en la cuna, ostenta

CARNET DEL VIAJERO

Temperatura de hoy a las 12 m. 18.o sobre 0

MUSEOS, BIBLIOTECAS Y PASEOS

Museo Nacional de Bellas Artes. — Arenales 651. Abierto todos los días de 9 a 11 a. m. y de 1 a 4.30 p. m.

Museo Nacional de H. Natural. — Perú 222. Lunes y jueves, de 12 a 6 p. m.

Museo Histórico Nacional. — Defensa 1600. Abierto los jueves, domingos y días de fiesta, de 1 a 5 p. m.

Museo Mitre. — San Martín 336. Abierto todos los días, de 12 a 5 p. m.

Museo Agrícola. —Santa Fe 4299. Abierto jueves y domingos, de 12 a 4 y 1|2 p. m.

Museo de Mineralogía y Geología.—Maipú 1241, abierto al público los días hábiles de 1 a 5 p. m. (sábados de 9 y 30 a 11 y 30 a. m.)

Museo Naval. — Florida 801.—Jueves y domingos, de 1 a 6 p. m.

Museo Etnográfico. — Viamonte 430. — Martes y viernes de 1.30 a 4.30 p. m.

Biblioteca Nacional.—Méjico 564. Abierto todos los días, menos los de fiesta, de 8 a 5 p. m. y de 8 a 11 p. m.

Biblioteca Popular del Municipio.—Corrientes 1615. Abierta los días hábiles de 12 a 6 p. m. y de 9 a 11 p. m.

Biblioteca de la Facultad de Derecho y Ciencias Sociales. — Moreno 330.—Abierto todos los días hábiles, de 8 a 11.30 a. m. y de 3 a 6.30 y de 8 a 11 p. m.

Biblioteca de Policía. — Moreno esquina Cevallos. Días hábiles, de 12 a 10 p. m.

Biblioteca del Colegio de Abogados. — En el Palacio de Justicia. — Abierta los días hábiles de 12 m. a 5 p. m.

Jardín Zoológico. — Las Heras esquina Avenida Sarmiento (Plaza Italia). Abierto todos los días, de 7 a. m. a 5 p. m.

Jardín Botánico.—Santa Fe 3951. (Plaza Italia). Abierto todos los días, de 7 a. m. a 5 p. m.

ESPECTACULOS PARA ESTA NOCHE

Odeón. — Esmeralda 367. — (Drama y comedia española). — "Alondra".

Coliseo. — Charcas 1190. — (Opereta italiana). "Addio giovinezza".

Opera. — Corrientes 860. — (Drama y comedia). "Delicias del matrimonio"; "El

Politeama Argentino. —Corrientes y Paraná. (Opera). "Il giorno di San Valentino".

San Martín. — (Comedia española). — "De rodillas y a tus pies", "Pipiola", Tonadillas por Lola Membrives.

Argentino. — B. Mitre 1448. — (Comedia nacional). "...Y Dios dispone"; "El sobrino de Malbrán".

Nacional. — Corrientes 960). —(Sainetes y revistas nacionales). "El bajo Belgrano", "Amurado"; "El diablo en el conventillo".

Apolo. — Corrientes 1386). (Comedias nacionales). "Celosa"; "El movimiento continuo".

Comedia. — (C. Pellegrini 242).—(Zarzuela española): "El verbo amar", "El Peque resulta grande". "El calendario festivo".

Buenos Aires. — Cangallo 1053.—(Comedias y sainetes nacionales). — "A 0.05 el copetín", "Los dientes del perro", "Submarino U 74".

Liceo. — Rivadavia y Paraná. — (Dramas y comedias nacionales). "El derecho de amar".

Victoria. — Victoria 1308. —(Dramas y comedia española). "El palacio de la marquesa".

Avenida. — Avenida de Mayo 1222. — "Bohemios". Números de cantos y bailes, "Santos e Meigas".

Florida. — Galería Güemes. — Biógrafo y variedades. — De 10 a 12 a. m., de 2.30 a 7.30 y de 8 a 12 p. m.: Números de variedades por Mercedes Alfonso, La Villita; Claude Ranf; La Marquesita; Los Spinelli y la pianista Renée de Florigny.

CONFERENCIA

Esta noche a las 9, en Martín García 473, conferencia del doctor José Zamora, sobre "Primeros auxilios a un herido".

CONCIERTO

Esta noche, a las 9, en Rodríguez Peña 361, último concierto del Trío Barcelona.

Elecciones Municipales
6 Octubre de 1918
CANDIDATOS
a concejales de la U. C. R.

Saturnino García Anido
Tomás Tomaszewsky
Rómulo B. Trucco
Leopoldo Bard
Guillermo Sullivan
Santiago Rocca
Manuel Manrique
Florencio Lezica Alvear
Arístides Saccone
Eduardo Maggio
José A. Tagliabue
Juan F. Poggi
Antonio Inchausti
Pablo Barlaro
Matías Gil
Nicolás Selén
Mario Giménez
José A. Amuchástegui
José Luis Alvarez
Luis A. Mela
Víctor Spota
Bernardo Costa
Ernesto Beascochea
José Rayces
Lucio Ramos Otero
Amadeo Grandi
Carlos A. Varangot
Roberto Ortiz
Pedro Imaz
Angel Vallati

la virtud ¡ay! tan poco común en el mundo actual, de la amenidad.

Camille Mauclair

Camille Mauclair... ¿qué es Camille Mauclair?... Para Rubén Da-

Camile Mauclair

río, es "el más admirable crítico de arte de Europa"... Para Rachilde, es "el novelista que mejor encarna la vida interior"... Para Remy de Gourmont es un poeta, sólo un poeta.. Y por que nada falte, para Octave Mirbeau es "un pedante insoportable"...

En realidad lo es todo y todo lo es de un modo impecable, en todo sobresale, todo lo conoce a fondo, todo le preocupa. Y si los más conocidos de sus libros, los que le han dado una fama mundial, son sus estudios de arte, es porque la humanidad, en su utilitarismo, prefiere las obras que le enseñan a hablar de lo que no entiende, a las páginas que sólo le dejan la divina sensación del ritmo.

Su cultura es tan vasta y tan segura, que últimamente, hallándose en el campo, sin libros, sin notas, recibió el encargo de escribir una obra sobre Rodin; y lo hizo... Y lo que es esa obra, todos lo saben, puesto que todos la han leído. Es, como sus demás trabajos, un dechado de erudición y de justicia.

La "justicia", he ahí su divisa. Enfermo, débil, sin fuerza para la lucha, no ha podido nunca ver una causa noble sin lanzarse en el acto a la arena para defenderla. Yo le he visto en su casita de San Rafael tosiendo, pálido, temblando de fiebre en pleno verano, y he asistido a la perpetua pelea que sostiene con su esposa para no descansar.

—Por Dios, Camilo, le dice aquella encantadora rubia que comparte su existencia — no abuses de tus fuerzas... ¡Me das más disgustos con tus polémicas!...

Y él que no ve sino por los ojos de su compañera, resiste a todos sus consejos, para lanzarse siempre, con el alma más desinteresada, a la palestra de todas las causas nobles.

Alfonso de Sola

Es un amigo del corazón y es un corazón encarnado. Se ha batido muchas veces; tiene cicatrices crueles; ha sido injuriado, apedreado... Y, sin embargo, no hay uno solo, entre sus adversarios, que no lo quiera, que no lo estime, que no lo respete. "¿Por qué, entonces, tanta peleo?"—me preguntaréis. Por los demás... Sí; aunque parezca mentira, este Quijote de barba rubia, suave cual una señorita, sensible hasta lo inverosímil, se transforma en cuanto hay que defender a un amigo o en cuanto hay que responder por una dama. En los días febriles en que yo dirigía el "Liberal", cuando la prensa germanófila me llamaba a diario vendido y miserable, mi mayor preocupación consistía en ocultar a Sola los periódicos que se pasaban del límite...

Una noche, una de las veinte noches en que tuve, durante aquel año, necesidad de dos amigos para pedir explicaciones a mis adversarios, le dije a Sola:

—Vaya usted con Lezama...

Sola, muy grave, leyó las injurias... Luego, muy suave, me contestó:

—Estas injurias me corresponden a mí... Yo me batiré...

—Pero si se trata de un artículo firmado por mí, escrito por mí...

—No importa... son ideas que yo le sugerí a usted... Las injurias van contra mí...

Y fué necesario pedirle por favor que dejara de ser loco, para evitar que se metiera en lo que no le correspondía.

Los que no leen sino sus artículos políticos, no conocen la variedad sutil de su talento y sólo lo admiran por lo que menos importancia tiene en su labor. En realidad, más que un "editorialista" es un literato, un pensador a la moderna, lleno de matices, amigo de colocarse en todos los puntos de vista espirituales, elegante como pocos en la forma y tan enamorado de las elegancias, que hasta en asuntos de modas femeninas es maestro. ¡Ah! si quisiera reunir en volumen sus crónicas, sus poesías... Pero no quiere. Porque este hombre que no tiene enemigos fuera de su casa, en su casa tiene uno, que es él mismo, con su incurable modestia.

Manuel Machado

Había llegado a la plena madurez de su talento y figuraba entre los primeros poetas de España. Todo el mundo lo quería, todo el mundo lo admiraba. ¡Ah, ese Manolo, cantor de Sevilla y de Montmartre!... Pero como tenía el sambenito de ser un trovador y de no ser sino eso, los niños del Ateneo que escriben en lengua prócer y que manosean las paradojas de Nietzsche con manos de monaguillos, le encontraban pocas ideas, poco fondo, poca trascendencia... ¡Claro! Un hombre que canta bajo una reja envuelto en una capa, o que baila con Colombina en un cabaret del Bulevar Clichy, no es digno de codearse con los filósofos de la cacharrería...

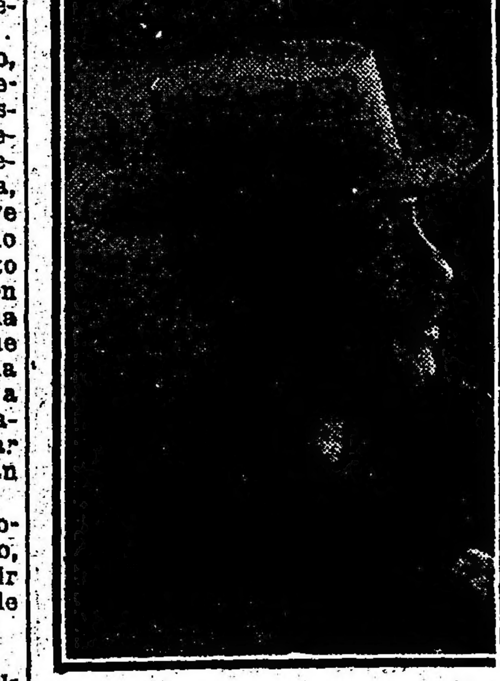

Señor Manuel Machado

—Me irritan — díjome un día.
—No conoce usted su suerte — le contestó. — Mientras no noten que sabe usted más que todos ellos, que piensa usted más que todos ellos, no le ladrarán.

El se empeñó, no obstante, en ser crítico dramático, y al cabo de seis meses, su puesto fué el primero en la prensa madrileña. Sólo que ¡ay! ya Manolo, desde entonces no es Manolo, ya el poeta no cosecha únicamente halagos... Envidiado, discutido, atacado, se ha convertido en Machado a secas.

—Ya ve usted — le dije.

El tuvo un instante de melancolía. Luego, recobrando su sonrisa de gran señor, exclamó:

—Poco me importan los ataques. Yo no oigo con atención sino las censuras de mi propia conciencia. Cuando creo haber sido injusto, entonces sí, entonces tiemblo.

En realidad, nunca es injusto, nunca es violento. No abrigando ni rencores, ni recelos, no es de los que recortan las alas. Cuando tiene que censurar, lo hace con guante blanco, siempre algo triste, cuando encuentra en las obras ajenas alimento para su entusiasmo, en cambio, el poeta aparece a través del pensador y sus artículos son líricos discursos de una generosidad, de una pureza y de una elegancia talvez nunca antes vista en la crítica madrileña.

E. Gómez Carrillo.

LA LLUVIA

REGIONES FAVORECIDAS

Durante las últimas 24 horas cayeron lluvias ligeras a moderadas en la provincia de Buenos Aires, el sud de Santa Fe, el sud de Córdoba y en la Pampa Central y San Luis. El tiempo continúa nublado e inestable [illegible] — Chacarita 2 [illegible] Oficinas F. C. P. 2.

Buenos Aires. — Alberti 2, América 8, Ameghino 3, Arana 9, Arenales 5, Arenaza 4, Arrecifes 20, Ascasubi 1, Ascensión 7, Avestruz 5, Ayacucho 9, Azul 9, Bahía Blanca 9, Balcarce 28, Balza 10, Banderaló 3, Bayauca 7, Bell (H.) 3, Berraondo 9, Berraondo (M.) 4, Blanca Grande 28, Bordenave 11, Cacharí 5, Calfucurá 14, Cambaceres 10, Carhué 9, Casalins 5, Casares 14, Castilla 6, Cerrito 25, Colman 10, Colón 17, Colonia Seré 5, Condarco 4, Conesa 12, Cor. Laprida 35, Cor. Mom 9, Cor. Seguí 3, C. Suárez 17, Cor. Vidal 12, Cortínez 5, Costa 3, Crotto 6, Chacabuco 8, Chancay 9, Chasicó 3, Chillar 25, Chiclana 23, Chivilcoy 2, Dennehy 20, Dionisia 28, Durañona 28, Drabble 2, Dussaud 5, Elordi 6, Egaña 11, El Dorado 8, Encina 5, Energía 4, Estela 8, Fatraló 9, Ferdes J. N. 18, Fernández M. 11, French 14, Gascón 8, General Alvear 2, General Lamadrid 25, General Pinto 4, General Villegas 6, Germania 10, Girondo 8, Gobernador Ugarte 6, Gómez 12, Gorchs 12, Gorriti 10, Graciarena 12, Guanaco 19, Huergo D. 1, Huergo P. 13, Ibáñez 2, [illegible] Las Flores 3, Las Nutrias 6, Las Toscas 16, Lértora 27, Leubucó 4, Líbano 32, Lincoln 5, Lobería 10, López Lecube 7, Los Callejones 3, Los Gauchos 11, Los Toldos T. P. 5, Luján O. 2, Maipú S. 6, Mamaguitas 8, Marcos Paz T. B. 1, Mar del Plata S. 40, Martínez de Hoz 14, Maza 20, Mechita O. 4, Mercedes O. 2, Meridiano O. 8, Miramar S. 33, Morse 3, Naón 12, Napaleufú 21, Necochea S. 2, Neild 10, Nueva Roma 10, Nueve de Julio O. 5, O'Brien 1, Ochandio 30, O'Higgins 6, Olascoaga 20, Olavarría S. 18, Ombucta 4, Oreise 12, Pazos Kanki 6, Pehuelches 14, Pelicurá 6, Pellegrini T. P. 10, Pieres S. 9, Praderé O. 6, P. Quintana 9, Prieto 9, Pringles S. 12, Quenoma 21, Quilco S. 10, Quirno Costa 6, Quiroga 6, Ramos Otero 23, Rauch S. 8, Recalde S. 37, Rivadavia T. P. 4, Rivadeo 11, Rivera 8, Rocha S. 32, Rojas T. P. 5, Rondeau 4, Roosevelt P. L. M. 6, Roosevelt C. B. A. 12, Salazar 18, Salliqueló 7, Sansinena 3, San Bernardo 24, San Emilio 4, San Germán 9, San José 10, San Mauricio 6, Santa Inés 6, Santo Tomás 15, Solá 6, Solanet 3, Sundblad 21, Tandil 21, Tapalqué 9, Tejedor 7, Thames 12, Timote 5, Tres Lomas 25, Udaquiola 3, Vedia 8, 25 de Mayo 8, Vela 17, Venancio 6, Vicente López 2, Vigilancia 7, Villafañe 8, Villa Iris 3, Villa Olga 8, Villa Sauce 11, Vivoratá 31, Volta 3, Warnes 3, Yutuyaco 8.

Santa Fe: Alcorta 3 mm., Alvear (D.) 2, Arequito 10, Arocena 9, Ca[illegible] Castellanos F. C. P. 7 [illegible] Buena Esperanza 1, Daract 1, Frisia 2, Lavaisse 1 mm.

Córdoba: Assunta 1, Bruzone 4, Cañada Cerde 3, Del Campillo 1, Italó 18, Jovita 3, Laboulaye 2, La Carlota 1, Mackenna 2, Mattaldi 3, Moldes 5, Morrisón 4, Paunero 4, Pincen 15, Pizarro 1, Renancó 4, Salguero 2, Serrano 2, Vivero 1, Villa Valeria 2.

Pampa Central: Abramo 1, Aguas Buenas 6, Agustoni 9, Alpachiri 2, A. Italia 4, Anchorena 7, Anguil 19, A. Peña 10, Apuyaco 1, Arauz 1, Atreuco 2, Bernasconi 1, Caleufú 4, Castex 3, Catriló 4, Cereales 2, Cevallos 9, Conhelo 2, Colonia Barón 4, Chanilao 5, Doblas 7, Dorila 11, Falucho 6, General Campos 6, General Uriburu 10, Hidalgo 3, Int. Alvear (Ojedo) 5, Kilómetro 590 2, Kilómetro 647 5, Larroudé 7, La Energía (M. Miró) 7, La Gloria 6, Lonquimay 4, Macachín 4, Mayer 4, Miguel Cané 9, Monte Nievas 6, Murature 5, Perú 1, Pico 9, Quetrequén 4, Quemú Quemú 12, Realicó 3, Relmo 8, Remecó 1, Riglos 4, Rolón 4, Sarah 6, Simson 2, Speluzzi 8, Trebolares 1, Trenel 18, Trilli 18, Unanué 1, Van Praet 9, Vértiz 8, Villa Alba 1, Winifreda 4.

La región favorecida por la lluvia

Fomento agrícola y educacional

PROYECTOS DEL DIPUTADO LE BRETON

COLONIZACION, CREDITOS, EDUCACION DE ADOLESCENTES, FOMENTO AGRICOLA

En la sesión de hoy, el diputado doctor Le Bretón presentará a la cámara de diputados varios proyectos de ley sobre fomento agrícola y educacional.

Dichos proyectos, contemplan las siguientes cuestiones: Colonización extranjera, Cooperativas Agrícolas, Pequeño crédito agrícola, Educación de adolescentes, Fomento agrícola.

Como se ve, el doctor Le Bretón encara en su labor, transcendentales temas que interesan al porvenir del país.

Al fundar sus proyectos, el doctor Le Bretón, estudia la situación que la guerra ha de crearnos, planteándonos el problema de población, brazos y capital.

Piensa que la reconstrucción de todo lo derribado por causa de la guerra, retendrá en Europa a los hombres que vendrían a la Argentina a mezclarse a sus actividades y que la sola manera de atraerlos es arraigándolos por medio de la tierra, que les ofrece porvenir y estabilidad.

Contempla con preferencia a los agricultores radicados en el país y ocurre a facilitarles tierras y elementos para desenvolverse.

Crea las cooperativas agrícolas, legislando sobre su existencia, como un elemento para estimular la riqueza del país, el bienestar de los trabajadores y la segura y remunerativa colocación de sus productos.

Autoriza al Banco Hipotecario para acordar pequeños créditos agrícolas y por último la formación de un mapa agrícola de la república, en el que se demuestre la extensión, condiciones, rendimientos de la tierra, su clima, suelo, subsuelo, riego, etc.

El doctor Le Bretón funda extensamente, por escrito, sus proyectos de acuerdo con una disposición reglamentaria, fundamentos que sería nuestro deseo reproducir, pero que nos vemos obligados a no hacerlo, por falta absoluta de espacio.

Debemos, pues, hacer una síntesis de esos proyectos, para dar una idea de ellos. Por el proyecto de "Colonización extranjera", se autoriza al Banco Hipotecario Nacional para invertir hasta el 25 o|o de sus reservas, en la adquisición de tierras aptas para la agricultura, próximas a estaciones o puertos que tengan acceso fácil a los centros de consumo. La tierra se dividirá en lotes para granjas, conservando en arriendo las reservas para ensanches de las mismas en el futuro y se adjudicarán en mera tenencia a las sociedades cooperativas agrícolas que se creacen, de acuerdo con otro de los proyectos que presenta conjuntamente con éste. La adquisición se hará mediante constatación de capacidad, moralidad, etc. de los asociados.

Los adjudicatarios trabajarán por sí mismos y con su familia la tierra, y aunque tomen braceros, asegurarían a la explotación el carácter de granjas. El banco, después de valorar la tierra, incluyendo gastos, etc., abrirá una cuenta al adjudicatario, quien pagará el interés de la cédula que se emita y podrá hacer la amortización del capital dentro del plazo de 25 años que durará la operación. Pagado el capital, el banco escriturará definitivamente la tierra.

Dentro de los primeros cinco años, el banco podrá rescindir el contrato, con aviso anticipado de un año, sea por falta de cumplimiento del adjudicatario o por incapacidad para llenar los fines de la ley.

Por el proyecto de "Cooperativas agrícolas", se autoriza la constitución de sociedades de esa índole con un mínimo de diez miembros, para la explotación en común de la tierra y para todas las operaciones derivadas de esa explotación, así como para comprar y vender bienes raíces, muebles e inmuebles, y todos los artículos indispensables a la explotación agrícola.

El capital social de estas cooperativas estará constituído por subscripciones de los asociados. Esas participaciones, iguales o desiguales, que serán nominativas, sólo podrán ser transferidas por vía de cesión o hereditariamente, con anuencia de la sociedad.

Para que funcione la sociedad tendrá que haberse hecho el aporte efectivo del 25 o|o del capital y éste estar subscripto íntegramente.

Todos los detalles enumerados deben figurar esplícitamente en los estatutos de la sociedad y de éstos deben depositarse cuatro ejemplares, uno en el Banco Hipotecario Nacional, otro en la municipalidad del partido donde tenga domicilio legal la sociedad, un tercero en el registro civil local y otro en la inspección general de sociedades anónimas.

La responsabilidad de cada uno de los cooperadores, será limitada en la forma que lo determinen los estatutos. Esas limitaciones deben constar en todos las facturas, contratos y demás documentos de la sociedad. Cada cooperador tendrá un solo voto en las asambleas. La administración no podrá confiarse a personas no asociadas.

Las cooperativas agrícolas podrán recibir depósitos en cuenta corriente, descontar documentos y hacer préstamos a sus asociados, así como adquirir, vender, dar o tomar en arriendo bienes muebles o inmuebles y realizar en general todas aquellas operaciones que puedan beneficiar a la sociedad o a sus cooperadores. Los beneficios se repartirán: el cincuenta por ciento a fondo de reserva y el cincuenta por ciento a los asociados.

Las sociedades que se constituyan de acuerdo con ésta, estarán exentas del pago de patentes e impuestos nacionales, provinciales y municipales, y durante 25 años no pagarán contribución territorial. Además, la sociedad para todos sus trámites administrativos y judiciales podrá usar papel simple.

Por último, se dispone que las cooperativas agrícolas podrán agruparse para formar sociedades cooperativas de crédito agrícola, y que las cooperativas que funcionen con anterioridad a la promulgación de la ley, podrán acogerse a los beneficios de la misma, siempre que sus estatutos se ajusten a estas prescripciones o sean modificados debidamente.

Por el proyecto de ley de pequeño crédito agrícola se dispone que el Banco Hipotecario Nacional destinará el veinticinco por ciento de sus utilidades a los pequeños créditos agrícolas.

Los adelantos se harán en primer término a las socieades cooperativas de crédito agrícola, constituídas de acuerdo con la ley a que anteriormente nos hemos referido.

Por estos adelantos el Banco Hipotecario Nacional cobrará un uno por ciento más de la tasa que le abone el Banco de la Nación por sus depósitos.

Al hacerse el pedido de préstamo deberá especificarse la inversión que se dará al préstamo.

Las sociedades que deseen acogerrán depositar copia certificada de sus rán depositar copia crtificada de sus estatutos en el Banco Hipotecario Nacional, y éste podrá fiscalizar los actos de la sociedad con toda amplitud por medio de sus inspectores.

El proyecto de ley de educación de adolescentes, establece que, "aparte de las prescripciones vigntes sobre enseñanza primaria, se crearán cursos y ejercicios obligatorios para los adolescentes" hasta los 17 años cumplidos, siempre que no cursen estudios en alguna de las dependencias educacionales del país.

En cada municipio se creará una "comisión municipal de educación de adolescentes", la que determinará los cursos que deben declararse obligatorios en la comuna distribuyéndolos según las estaciones del año y las necesidades de la localidad. Esa comisión velará también para que esta ley no sea burlada.

Esas comisiones locales estarán bajo la dependencia inmediata de una "comisión provincial de educación de adolescentes", y éstas a su vez dependerán de una "comisión nacional de educación de adolescentes" que estará presidida por el ministro de instrucción pública. Esta comisión nacional estará integrada por los titulares o delegados de los ministerios de agricultura e interior y cuatro representantes de la Sociedad Rural Argentina, del Centro Industrial, de la Cámara de Comercio y de la Federación de las Universidades Populares.

Los cargos en esas comisiones serán honorarios y de aceptación forzosa.

La comisión nacional propondrá el programa de cursos y su organización, y la organización y dirección técnica, así como el nombramiento de profesores estarán a cargo del Consejo Nacional de Educación. Esa misma repartición, será la que, de acuerdo con los datos pedidos a la comisión nacional, formule anualmente el correspondiente presupuesto de gastos, cuyo monto será incluído en la ley general de presupuesto de la nación.

Los cursos para adolescentes funcionarán en los locales nacionales o habilitados, organizándose de manera que no haya incompatibilidad en las horas de su ocupación.

La enseñanza y los materiales pedagógicos serán completamente gratuitos, teniendo los cursos una duración mínima de 200 horas anuales, que podrán prorrogarse hasta 300. Serán dictados por maestros normales, sometidos de antemano a un examen teórico-práctico.

Los maestros normales serán sometidos a un curso de trabajos prácticos y después de 1920 ningún maestro podrá graduarse sin poseer el título de "maestro en trabajos prácticos".

Las obligaciones emanadas de esta ley podrán ser cumplidas en establecimientos particulares, bajo la inmediata fiscalización de las comisiones locales.

A los padres de los infractores, se les penará con multas que oscilarán entre 10 y 100 pesos. Además, el ciudadano que no presente su libreta escolar, no podrá optar por el término de 5 años a cargos públicos y sufrirá un recargo de 50 o|o en los impuestos nacionales, provinciales y municipales.

Por el proyecto de ley de Fomento Agrícola se establece que el ministerio de agricultura creará una oficina especial, para que levante una mapa agrícola de la república, con datos sobre extensión y ubicación de las tierras aptas, sus vías de comunicación, cualidad de las tierras, los cultivos que mejor se adaptan, fertilidad, rendimiento, así como todos los factores complementarios y explicativos.

Junto con los mapas se publicarán las noticias económicas concordantes, como valor medio de la hectárea, de la mano de obra, de los transportes, etc.

Además de esos mapas, que se irán dando a conocer por secciones, se publicará anualmente un folleto explicativo que contendrá las conclusiones a que llegue la oficina encargada de la confección del mapa agrícola.

Se instalará también una estación de oleocultura, en la que se enseñará el cultivo del olivo, maní, ricino y demás oleaginosas, así como los procedimientos de fabricación y refinación de aceites.

Se dispone también por esta ley la implantación de un instituto de apicultura y sericultura, que estudiará las mejores razas adaptables a nuestra industria.

Se contratarán los técnicos necesarios para la implantación de todos estos institutos y se adquirirán los elementos necesarios, para cuyo efecto se destinará hasta la suma de un millón de pesos moneda nacional.

Círculo de Escribanos

ANIVERSARIO DE SU FUNDACION

La junta directiva del Círculo de Escribanos Universitarios, celebrando el primer aniversario de su fundación, ofrecerá una comida en el restaurant de la Galería Güemes.

El acto tendrá lugar el próximo sábado a las 8.30 de la noche, prometiendo alcanzar lucidas proporciones, dado el número de tarjetas solicitadas.

Firman las invitaciones, los señores: Dr. Fernando Cermesoni, Pedro R. Mom, Raúl Solveyra Varela, Manuel Zadoff, Armando Bergalli, José Claret, Luis Martínez Urrutia, Aníbal Leguizamón, Luis Raúl Herrera, Juan M. Pintos, José S. Míguez (hijo), Ricardo Maiztegui.

LLEGO Y ESTA EN VENTA EL DELICIOSO
Y PURISIMO ACEITE DE OLIVAS
CONDAL
UNICO IMPORTADOR
Fernando Sanjurjo - ALSINA 1000

Viaje del "Pueyrredón"

Hoy zarpó de Nueva Orleans el acorazado "Pueyrredón", a cuyo bordo viajan los alumnos de último año de la escuela naval.

El "Pueyrredón" se encontrará el 28 del corriente en La Habana.

Su comandante, capitán de fragata Guilly, ha sido autorizado para tocar en algún puerto del trayecto.

Monumento a O'Higgins

Recepción de la embajada chilena

PREPARATIVOS PARA AGASAJARLA

ACTOS OFICIALES Y POPULARES

La manifestación patriótica

A medida que se acerca el día en que debe llegar a esta ciudad la embajada que en representación del gobierno y pueblo chilenos ha de concurrir a la ceremonia de la inauguración del monumento al general O'Higgins, se hace más franco y visible el entusiasmo que en todos los círculos han despertado los actos a realizarse.

Las comisiones designadas para organizar las fiestas a celebrarse, han continuado imperiosamente su trabajo, a fin de que ellas adquieran los más brillantes contornos.

Como lo anunciáramos en nuestra anterior edición, el programa general ha quedado acordado. Y es probable que no sufra mayores modificaciones, desde el momento en que los actos que se han enunciado, constituyen una hermosa serie de atenciones a los ilustres huéspedes.

Entre tanto, he aquí algunas nuevas informaciones al respecto:

Los concursos hípicos—

Ayer a última hora quedó redactado el programa a que deben ceñirse los concursos hípicos a efectuarse el 17 en la pista de la Sociedad Rural a las tres de la tarde.

Para este torneo, que será uno de los números más interesantes de los festejos, quedaron determinados los siguientes premios:

Premio San Martín: medalla de oro del Comité Argentino, y un objeto de arte de la Sociedad Rural, al ganador; un objeto de arte al segundo, y una medalla de oro al tercero.

Premio O'Higgins: un cronómetro de oro, de bolsillo, al ganador, donación de la casa Avelino Cabezas; una copa de plata, de la casa Gath y Chaves, para el regimiento al cual pertenezca el ganador; una montura de equitación, donada por el ministerio de guerra, y un objeto de arte del Comité Argentino, al segundo; medalla de oro al tercero.

Premio del juego de la roseta: al ganador una montura de equitación, completa, donada por la casa E. T. Mattaldi; medalla de oro al segundo, y una plaqueta de oro y plata del presidente de la cámara de diputados, al tercero.

Esta distribución fué resuelta en la conferencia celebrada por el presidente del Club Hípico Argentino, coronel Martín Bortagaray, el representante de la Sociedad Rural, doctor José E. Uriburu, y por el señor Julio E. Quesada, miembro del comité argentino de homenaje a O'Higgins.

En cuanto a las inscripciones para estos concursos, deben efectuarse en la pista de la Sociedad Rural.

La manifestación patriótica—

En la plaza del Congreso se organizará la gran manifestación patriótica del 18. Las 56 instituciones adheridas al homenaje se congregarán allí, en las primeras horas de la noche, a fin de que la columna se pueda poner en movimiento a las 9.30 p. m.

La manifestación tomará por la Avenida de Mayo hasta la casa de gobierno, desfilando por delante del presidente de la república, los miembros de la embajada y las autoridades nacionales, que presenciarán el acto desde los balcones de palacio.

Los concurrentes llevarán antorchas y serán acompañados por las bandas militares de los regimientos de la guarnición y del cuerpo de bomberos.

Hará uso de la palabra antes de ponerse en movimiento la columna, en la plaza del Congreso, el doctor Juan Carlos Garay, y los señores Juan A. Mendoza Zelis y Uberto Vignart. En la plaza de Mayo hará uso de la palabra el doctor Amadeo E. Grandi.

Para entender en todo lo relacionado con el orden y organización de la columna, la junta ha designado a don Adolfo Calvete, como comisario general.

Los festejos en Flores—

Como se ha anunciado, entre las fiestas que tendrán lugar el sábado 21 del corriente, en honor de la embajada crilena, figura un paseo en subterráneo hasta Flores, que se realizará después del almuerzo que ofrecerá el doctor Saguier. Al llegar los miembros de la embajada frente a la plaza Pueyrredón se detendrá el convoy, y la comitiva será recibida por la comisión de homenaje a Chile, de aquella parroquia. Rendirán honores militares dos cuerpos de infantería y el regimiento de granaderos a caballo.

Situada la comitiva en los palcos que se construirán sobre el veredón de la plaza, cinco mil alumnos de las escuelas del estado, acompañados por la banda municipal, entonarán los himnos chileno y argentino. Luego descubrirá la placa, que habrá de colocarse en el pedestal del monumento a Pueyrredón, el doctor Manuel Augusto Montes de Oca, quien pronunciará un discurso de confraternidad. Habrá luego un desfile de tropas y de escuelas en torno de la plaza Pueyrredón y la embajada volverá a tomar los trenes del subterráneo, para regresar al punto de partida.

La comisión que recibirá la embajada está formada así: presidente, doctor Juan Felipe Aranguren; vicepresidente 1o., teniente general don Adolfo Arana; vicepresidente 2o., coronel de granaderos don Martín E. Bortagaray; vicepresidente 3o., capitán de navío don Jorge Jalour; secretario general, don Arturo M. Mañé; secretarios, Alberto Molina Zavalía y Lorenzo Dagnino; tesorero, don Félix D. Madrid. Habrá también una comisión de damas.

A fin de activar los preparativos para el acto, que promete grandes proyecciones, la comisión sesionará diariamente, desde hoy, a las 10 de la noche, en la casa municipal de Flores.

Recaudación aduanera de 1918

DERECHOS DE IMPORTACION Y EXPORTACION

INTETESANTES CIFRAS ESTADISTICAS

Publicamos a continuación los resultados comparativos y estadísticos relativos a la recaudación aduanera y portuaria, que han sido remitidos al departamento de hacienda en un informe elaborado por la dirección general de estadística.

Las cifras obtenidas se refieren a los ocho primeros meses del año en curso. En ese tiempo, las recaudaciones totales han alcanzado a $ oro 46.420.000, o sea a 105.500.000 pesos moneda nacional. De esa cifra correspondieron a los derechos de importación 26.640.000 pesos oro, o sea 60.545.455 pesos moneda nacional, como se advierte detalladamente en el siguiente cuadro:

RENTAS	RECAUDACIONES $ oro	Equiv. $ m/n
Derechos de importación (adicionales incluídos)	26.640.000	60.545.455
Derechos de exportación	13.500.000	30.681.818
Demás rentas aduaneras y portuarias	6.280.000	14.272.727
Totales	46.420.000	105.500.000

Las recaudaciones de la aduana de la capital durante los primeros ocho meses del corriente año, fueron las siguientes, en pesos oro:

Meses	Producido industrial del puerto	Retribución de servicios y multas	Derechos de importación	Derechos adicionales de importación
Enero	449.489.51	16.717.44	2.814.749.14	462.730.3[illegible]
Febrero	396.956.99	15.048.76	2.020.833.85	359.836.1[illegible]
Marzo	490.102.41	19.310.70	2.171.670.83	443.150.2[illegible]
Abril	661.019.53	20.039.62	2.724.164.17	553.336.5[illegible]
Mayo	543.818.05	18.503.63	2.125.076.18	436.041.8[illegible]
Junio	514.128.04	14.598.28	2.168.902.77	428.065.9[illegible]
Julio	631.591.17	18.089.49	2.406.403.—	498.285.4[illegible]
Agosto	692.767.31	18.334.81	3.223.071.28	642.541.4[illegible]
Totales	4.369.873.02	140.742.79	19.654.870.22	3.851.031.3[illegible]

Meses	Derechos de Exportación	Derechos de estadística	Total
Enero	83.173.25	66.274.17	3.893.134.3[illegible]
Febrero	370.770.66	59.638.29	3.332.064.9[illegible]
Marzo	1.014.036.36	86.090.68	4.224.361.3[illegible]
Abril	2.347.011.63	135.606.15	6.431.237.5[illegible]
Mayo	1.940.051.44	120.250.33	5.183.741.8[illegible]
Junio	1.023.397.81	85.752.23	4.244.945.1[illegible]
Julio	1.409.203.65	97.563.25	5.961.740.[illegible]
Agosto	1.073.120.05	109.142.01	5.764.976.9[illegible]
Totales	9.269.365.09	750.309.11	35.036.191.[illegible]

El siguiente cuadro expresa la renta aduanera y portuaria en los primeros semestres de 1918 y 1917 en pesos oro:

Rentas	Recaudaciones en los primeros semestres 1918	1917	Diferencia Aumento (+) disminución (—) en 1918
Derechos de importación (adicionales incluídos)	18.958.782	21.568.778	— 2.609.9[illegible]
Derechos de exportación (leyes especiales)	—	1.405	— 1.4[illegible]
Derechos de exportación (ley 10.349 y leyes especiales)	9.886.083	—	+ 9.886.0[illegible]
Demás rentas aduaneras y portuarias	4.410.484	3.214.299	+ 1.196.1[illegible]
Totales	33.255.349	24.784.476	+ 8.470.8[illegible]

LA SITUACION EN EL FRENTE OCCIDENTAL

MAPA DE LA REGION DE St. QUENTIN A St. GOBAIN Y ANIZY

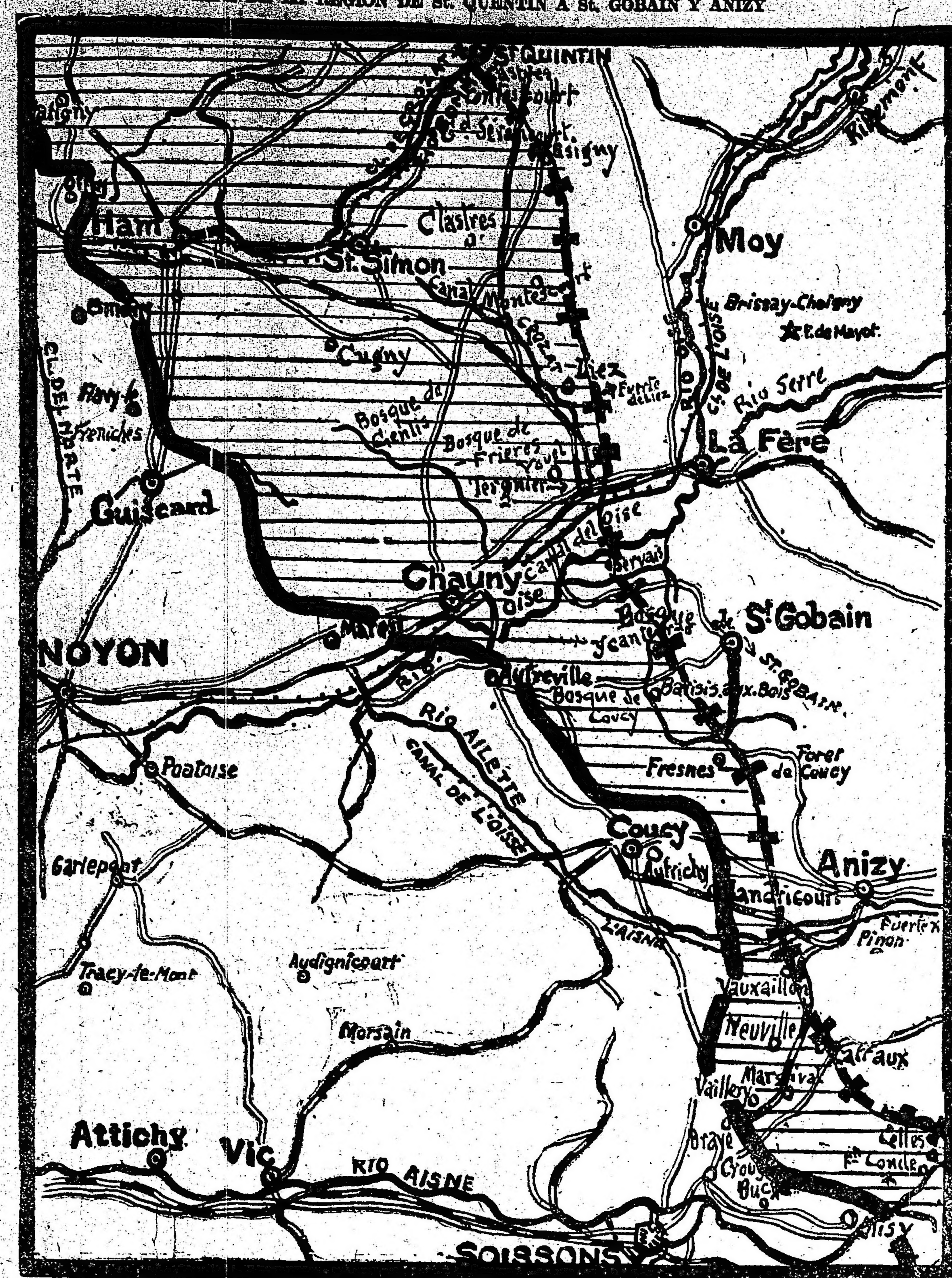

La línea gruesa a la izquierda señala el frente ocupado por los aliados el 5 de septiembre. La línea de cruces a la derecha indica la posición del avance franco-británico en la fecha. La zona rayada marca la extensión de terreno arrebatado a los alemanes.

En las últimas veinticuatro horas ha continuado acentuándose el amago de las divisiones franco-británicas en torno de Saint Quentin y Saint Gobain.

El general Rawlinson avanzó sus líneas en los terrenos altos cubiertos por los bosques de Havrincourt y Gouseaucourt, propendiendo a introducir una amenazadora cuña entre Cambrai y St. Quentin. De ambas plazas la más presionada en estos [illegible] los aliados han conseguido situarse en Castres — cinco kilómetros al sureste, — lo cual, no es preciso decirlo, significa que la ciudad, el ferrocarril a Cambrai, el canal del Somme y las carreteras eje de la retirada hacia el este, se encuentran bajo el prepotente fuego de la artillería aliada.

Los ejércitos del general Fayole, comandados por los generales Debeney, Humbert, Mangin, Degouttes y Berthelot, tocan ya la línea Hindenburg en Essigny, las próximidades de La Fere y la parte meridional del bosque y las canteras de Saint Gobain.

La toma del fuerte Liez hace ya casi imposible el mantenimiento de los alemanes en ese emplazamiento, cuyas comunicaciones están interceptadas por los franceses, cuya línea monta eficazmente el canal de Crozat.

El golpe de vista de conjunto a las operaciones dirigidas por el mariscal Foch demuestra que éste persiste, con el mejor éxito, en evitar el propósito del estado mayor alemán, empeñado en atraerle a un ataque frontal. Las múltiples incrustaciones de la línea liada en progreso, en toda la longitud del frente defensivo alemán, sigue determinando una series de flanqueos por sectores, en rededor de las principales columnas de sostén con que aún cuenta la resistencia germánica.

En vista de ello, los más estrictos críticos militares alemanes consideran un deber declarar que la situación comienza a tomar aspectos graves para los ejércitos del imperio en Francia; y contemplan la conveniencia de sugerir al estado mayor un plan de retirada más extenso, y considerablemente inclinado al este de la línea Hindenburg.

Los técnicos aliados opinan, a su vez, que esa retirada es precisa si Alemania quiere evitar un desastre difícilmente reparable; por lo que debería llevar su línea a retaguardia del Mosa y del Escalda.

Para los espectadores imparciales de esta impresionante etapa del magno drama, unos y otros críticos están en lo cierto. Sus opiniones, desprovistas de apasionamiento, se fundan en una lección exclusivamente objetiva. Los hechos se vienen desarrollando en forma tal, que el interés de las gentes ya no es una manifestación de sus abanderizamientos: sino la cuasi-abstracta atención captada por una pugna de ingenios, que por trazos matemáticos, fatales, conducen a desenlace la combinación de un intrincado juego. Nunca ha sido más espiritual el aspecto de esta cruenta lucha, que en las actuales jornadas. Y es oportuno reconocer que los contendores son mutuamente dignos unos de otros.

Da idea de la gravedad atribuída por el estado mayor alemán a los victoriosos progresos del general Mangin, la repentina actividad de las baterías germánicas en toda la región amagada por el indicado jefe francés (Vailly, Anizy, St. Gobain, La Fère). Es que se trata de defender las canteras y el Chemin des Dames, sin cuya posesión von Hutier se encontraría en situación precaria dentro de la plaza fuerte de Laon.

Todo indica, por tanto, que vamos llegando a al climax de este empeñoso trance. Cada kilómetro perdido por las águilas imperiales hace más sombrío el horizonte invernal de los designios bélicos de Alemania.

Acceso al balneario municipal

NOTA AL MINISTRO DEL INTERIOR

El intendente municipal ha enviado al ministro del interior, una nota, por la cual se solicita del gobierno nacional, el cierre permanente de la exclusa del puerto situada a la altura de la calle Belgrano, a fin de facilitar el acceso al balneario municipal.

Dada la importancia que en sí tiene la medida solicitada, transcribimos íntegra la nota, donde se abunda en consideraciones sobre la necesidad del cierre de esa exclusa.

Dice la nota:

"El puerto de Buenos Aires, fué construído para satisfacer a las necesidades del tráfico portuario, de acuerdo con las ideas más o menos acertadas de los técnicos que lo proyectaron, pero sin tenerse en cuenta las vinculaciones que más tarde deberían forzosamente establecerse con el resto de la ciudad, en razón de los mismos intereses comerciales a que debe servir el intenso tráfico de mercaderías con que el puerto de Buenos Aires sirve al comercio de la capital y al "interland" de la república.

"El régimen del puerto sometido a la jurisdicción de autoridades extrañas a la administración comunal y las avenidas Luis A. Huergo y Eduardo Madero, trazadas en su límite oeste para separar la zona portuaria de los barrios urbanos, no pueden impedir que la naturaleza misma de las cosas establezcan en breve plazo una unión íntima con la ciudad.

"En otras ciudades el puerto tiene para los peatones acceso cómodo y lugares apropiados para el estacionamiento, todo lo cual falta en nuestro puerto, para el que solo se ha previsto el espacio indispensable para las maniobras de los carros y vagones del ferrocarril con prescindencia del público que pueda concurrir a él.

"La ciudad de Amberes, cuyo puerto es de los de mayor importancia en el mundo, construyó para los nuevos muelles del Escalda, terrazas sobre los galpones (que solo son grandes hangares sin paredes perimetrales) depósitos adoptados al solo objeto de no afear esa parte de la ciudad y no quitarle la vista al río encerrándole detrás de un paredón, por una razón análoga, la de conservar a los habitantes sus paseos favoritos a lo largo del Escalda, se construyeron en la parte más céntrica de los muelles, dos terrazas elevadas en el frente anterior de los galpones dándoles entrada a un costado mediante escaleras y pasarellas. Estas se desarrollan a uno y otro lado del embarcadero de Steen y una de ellas atraviesa el antiguo castillo de este nombre, que no obstante hallarse en la zona portuaria, ha sido restaurado y destinado a museo.

"No es probable que en nuestra ciudad los edificios y lugares de embellecimiento urbano ocupen dentro del puerto una ubicación tan privilegiada como las terrazas del Escalda, sobre todo, tratándose de una obra que se construyó respondiendo a otras ideas, pero esto mismo hace más necesario reservar desde ahora para las instalaciones de esa índole, los espacios libres de la costa del río y adoptar en lo posible disposiciones que remedien el estado actual de cosas.

"El balneario municipal, con sus parques y jardines extendidos a lo largo de la costa, desde la calle Brasil a la de Belgrano y en el futuro desde la Boca hasta la dársena norte, vendrán a restituir a la ciudad uno de sus más pintorescos paisajes, ocultado hasta ayer a la vista de los habitantes de Buenos Aires por los técnicos de entonces que no tuvieron la visión del porvenir.

"A ambos lados de los amplios diques se encuentran emplazados molinos, silos y los galpones aduaneros, los que interceptan toda vista al majestuoso río. Los diques constituyen una barrera franqueable únicamente por los pocos pasos de las esclusas servidas por puentes giratorios, las que en razón del tráfico intenso de las embarcaciones menores permanecen la mayor parte del tiempo abiertas impidiéndose así, toda comunicación entre la ciudad y la zona de acceso al río.

"Ahora bien, el tráfico de embarcaciones menores, opina esta intendencia, que podría reglamentarse en forma tal que dentro de los diques se haga sólo con lanchones sin arboladura y por pequeños remolcadores que puedan pasar bajo los puentes, sin necesidad de abrirlos, impidiendo el tráfico de peatones y carros hoy tan importante y digno de tenerse en consideración como el tráfico marítimo.

"El puerto de Buenos Aires tiene dos canales de acceso dragados a la profundidad necesaria para el paso de los grandes transatlánticos. La salida de los buques puede hacerse indistintamente por cualquiera de ellos y esta circunstancia permitirá la clausura permanente de una cualquiera de las esclusas, indicando desde ya esta intendencia, como más conveniente, el cierre de la situada en la calle Belgrano, la que sólo se abriría al tráfico marítimo en ocasiones especiales si ello llegara a ser necesario. El ingeniero Luis A. Huergo, el técnico que más inteligencia y energía ha desplegado en beneficio de los intereses públicos, ha demostrado hasta la evidencia lo innecesario de los dos canales de acceso y la posibilidad de efectuar el tráfico por uno solo de ellos y esta afirmación que para demostrarla bastaría la sola palabra de aquel hombre, ha sido también comprobada por la experiencia, toda vez que durante largos años y hasta que fué terminada la dársena norte, dársena sur, los diques números 1, 2, 3 y 4 y los diques de carena, han estado ocupados por grandes barcos de guerra y de ultramar y todos ellos han entrado y salido por el canal de Riachuelo (canal sur) sin inconveniente alguno.

"Un único canal de entrada es el que sirve a todos los puertos del mundo, no teniéndose noticias de que exista puerto alguno de importancia provisto de dos canales de acceso; pues, si el de Marsella tiene varios, ellos son debido exclusivamente a circunstancias naturales que presentan la configuración especial de la costa y no porque lo requiera el tráfico marítimo.

"Lo expuesto demuestra la conveniencia del cierre de la esclusa de la calle Belgrano, la que favoreciendo la vialidad pública y el acceso al balneario municipal, puede realizarse sin perjuicio alguno para el movimiento portuario, ya que cada una de las partes en que quedará dividido el puerto estaría servida por su correspondiente canal de entradas y en condiciones análogas a las del nuevo puerto que tampoco tiene, sino uno solo.

"Por las razones expuestas esta intendencia solicita del superior gobierno nacional el cierre permanente de la esclusa situada en la calle Belgrano, siempre que el ministerio de obras públicas no tuviera observación que hacer".

LANCE PERSONAL

Se realizó en La Plata un lance personal entre los miembros del periodismo de esa ciudad señores Genaro W. Cooke (hijo) y José Benítez.

Agraviado el primero por una publicación de "El Tribuno" que dirige el segundo, envió a éste sus padrinos, concertándose el lance.

Apadrinaban al señor Cooke los señores Norberto Vignart y Raúl Díaz y al señor Benítez los señores Miguel Allier y Alberto Pérez.

En el primer asalto resultó herido en el brazo derecho el señor Benítez y encontrándose por este motivo a juicio de los médicos doctores Centurión y González, en condiciones de inferioridad, se dió por finalizado el lance.

Los duelistas no se reconciliaron.

Ley orgánica de instrucción pública

En el ministerio de instrucción pública continúa recibiéndose adhesiones al proyecto de ley orgánica recientemente enviado por el P. E. al H. Congreso. Entre otras se han recibido las siguientes:

De Samuel de A. Levy. Director de "Israel y comisión directiva de la Universidad Libre":

Permítome llegar hasta usted mis corazonados aplausos por su proyecto de ley de educación. Ese no es un proyecto de ley. Es mucho más grandioso. Es la base sólida del edificio educacional argentino. Es la matriz que generará el ascencionalismo argentino, gracias a la modelación óptima de los cerebros jovenes.

Con una sencillez de forma verdaderamente admirable, usted ha confeccionado un proyecto monumental, que estudia todos los factores concurrentes, que estabiliza al maestro, que crea fondos especiales y que, por la conjunción feliz de todas sus previsiones, alumbrará una institución educacional integral, capacitada, suficientemente tonificada para impregnar grandemente el espíritu de las generaciones argentinas.

Si una escuela es un templo educacional; si la creación de un instituto de enseñanza especial es suficiente diploma de sanidad de intenciones, es fácil calcular el caudal de reconocimientos que usted y el Exmo. señor presidente de la nación merecerán de las generaciones presentes y de las futuras.

Cuando, en un porvenir avecinado, robustos talentos irradien sus luces, cuando las mentes no se resientan por falta de orientaciones, cuando el alma colectiva quede plasmada por el organismo educador propiciado por usted y por el eminente y austero ciudadano que desempeña la presidencia de la nación, entonces se hará justicia plena. Entonces, al deslindar el génesis de esos frutos opulentos y exquisitos, se avalorará la dosis de patriotismo y la claridad de visión panorámica que se requiere hoy para formar la columna vertebral de la educación, de lo más sagrada de las misiones de los gobiernos.

El que signa estas líneas no ha elogiado, en sus años de labor y en sus juicios exteriorizados a diario, a un solo funcionario público. Es la primera vez que articulo un conceptuoso voto admirativo; es que, frente a un proyecto tan constructivo, tan panorámico, quedan desvanecidas las indiferencias y quedan disipados los esceptismos.

Radicales, demócratas, socialistas, independientes y extranjeros, todos sentirán la tonificación cultural y, no solamente la aquilatarán sino que sus hijos serán favorecidos con la compenetración augusta de los efluvios de una educación coordinada, sistematizada, conexionada y superior.

Del doctor Víctor Alcorta: He leído con detención el mensaje y proyecto de ley sobre enseñanza nacional, remitido por el Excmo. señor presidente de la república al honorable congreso de la nación.

No puedo silenciar mi aplauso por tan magno proyecto; pues, es el más extenso y el que en mayor detalle estudia la cuestión educacional, de todos los que se han presentado hasta la fecha a la consideración de nuestro poder legislativo. Su aprobación importará la sanción de una obra definitiva llamada a solucionar el problema de la enseñanza en nuestro país.

Quiera V. E. aceptar mis sinceras felicitaciones por todo ello.

Los huéspedes chilenos

LLEGADA DE FAMILIAS Y PERSONALIDADES

CON EL SENADOR PEDRO CORREA O.

Sus impresiones sobre Buenos Aires

Como lo anunciamos en nuestra edición anterior, llegó anoche a Buenos Aires un crecido número de familias y personalidades chilenas que vienen con el objeto de asistir a las fiestas que deben celebrarse con motivo de la inauguración del monumento de O'Higgins.

La inmensa afluencia de viajeros obligó a poner dos trenes internacionales que llegaron respectivamente a las 6.36 y 7.55 p. m. a la estación Retiro.

En el primero de estos arribó a la capital la viuda del ex presidente de Chile, doña Sara del Campo de Montt, quien fué recibida por varias señoras de nuestra sociedad; la hija del ministro de ese país ante nuestro gobierno, doña Blanca Figueroa Larrain de Riesco, su hermano político, don Ricardo Riesco y señora, Jesús Covarrubias de Riesco, el diputado Alvaro Orrego Barros, don Eduardo Ossa P., Roberto Padilla, Ricardo Court, su señora y su hija, Carlos y Clementina Echeverría, Arturo Cousiño, Francisco Sampaio, Ricardo Saa y otras muchas figuras de la sociedad trasandina, cuya nómina damos más adelante.

En el segundo venían el senador don Pedro Correa Ovalle, consejero de los ferrocarriles del Estado, de Chile, el ex canciller, diputado don Guillermo Pereyra y su familia, don Eulogio Pérez Cotapo y familia y un grupo también de numerosos miembros de la aristocracia del vecino país.

Con el senador Correa—

En el tren tuvimos oportunidad de conversar con el senador Correa. Viene el distinguido hombre público con el propósito de permanecer en Buenos Aires tres semanas, y aprovechará ese tiempo para estudiar nuestro ambiente y nuestras características.

Como los demás hombres públicos chilenos a quienes anteriormente hemos entrevistado, nos manifiesta que su país atraviesa en estos instantes por un período de real prosperidad.

Refiriéndose al entusiasmo que en la hermana república reina por venir a Buenos Aires, nos dice que es realmente extraordinario. Pues este viaje en todas las esferas sociales, representa un anhelo singularmente sentido. Cree, por eso, que se reunirán en esta capital para el 18 un número de familias y de figuras hasta ahora jamás alcanzado.

Como consejero de los ferrocarriles del Estado de su país, el senador Correa Ovalle visitará diversas empresas ferroviarias, a fin de imponerse de su funcionamiento y tomar algunos datos referentes a las innovaciones que puedan producirse en los servicios de ese organismo chileno.

Así, pues, su presencia en Buenos Aires será doblemente fructífera, ya que no sólo dedicará su tiempo al estudio de nuestro desarrollo, sino que también lo empleará en la compenetración de nuestro desenvolvimiento ferrocarrilero.

Agradecemos al distinguido hombre público la amabilidad con que nos atendiera, y luego de obtener la fotografía que insertamos, estrechamos la mano que nos diera cordialmente.

El senador Pedro Correa Ovalle, consejero de los ferrocarriles del Estado de Chile y el canciller, diputado don Guillermo Pereyra Míguez acompañados de los señores Francisco Figueroa Larrain, el secretario de la nunciatura apostólica, don Carlos Anunátegui, Guillermo Córdoba, Eduardo Bradley y otras personas.

Las familias Casas, Espínola, Bazterrica y Gumucio Vives, a la llegada del internacional a la estación Retiro

Las familias llegadas—

Hasta el momento han llegado, alojándose en los principales hoteles de la ciudad, aparte de las familias que dejamos enunciadas, las siguientes personas:

Eduardo Ossa P., Martina B... de Orrego, Pedro García Huidobro, ingeniero Eneas de Castro, Osv... Bernstein, Alfredo Arandot, M... Zañartú, Raymundo del Río, ... García Huidobro de Fernández, Raymundo del Río (hijo), Guillermo Ruiz Tagle, Roberto Ottaegui y señora, Ricardo Pironka y familia, ...gel Sampert, Alfredo Salerri y s...ra, Carlos Fernández Castro y familia, Federico Casas Espíndola y señora Aurora Bazterrica, Virginia Bazterrica, Federico Casas Bazterrica, señora Hortensia Gisen, Alejandro Casas Bazterrica y señora Rebeca Gamucio, Gabriel Gamucio Vives y señora Elsa Casas, Renato Casas Bazterrica, Rosa Balharry de Labbé y su hija Rosa Labbé Balharry, Raúl Labbé Balharry, Elvira Gumucio de Lillo, doctor Enrique Arancibia B., su señora Blanca Bazterrica y sus hijas Elsa y Blanca, Eleuterio Ramírez P. y L., Clara de Silva Lastarría, Luis Pereyra, Javier Realiño y señora Adelaida Cood. Alberto del Solar y señora Eliana Guerrero, Osvaldo Vial y señora Sara Grez, Juan de Dios Ortúzar y señora Luisa Montes, Blanca Figueroa Sánchez de Riesco, Jesús Covarrubia de Riesco, Ladislao Errázuris y señora Blanca Pereyra, Julio Pereyra, Amalia Errázuriz de Subercasaux y su hijo León, Raymundo Larrain García Moreno y señora y Romilio Pamplona.

Dichas familias serán objeto durante estos días de diferentes agasajos, siendo la primera fiesta que se dará en su honor, la recepción que ha de celebrarse el sábado en casa de doña Guillermina Oliveira Cézar de Wilde.

En honor de Gómez Carrillo — La comida de anoche

La cabecera de la mesa

Anoche tuvo lugar, en uno de los salones del París Hotel, el banquete con que el señor Martín Cires Irigoyen obsequiaba al señor Enrique Gómez Carrillo.

El motivo del obsequio era la próxima partida para Europa del notable hombre de letras.

El acto dió lugar a una simpática reunión, en que todos los concurrentes, gentes de pluma en su mayoría, tuvieron oportunidad de poner de manifiesto su buen humor y su ingenio.

Asistieron a la comida, entre otras, las siguientes personas:

Alfredo L. Palacios, Martín Reibel, Eduardo Talero, Rocardo Rojas, P. Zonza Briano, Juan Pablo Echagüe, Fernando Alvarez, Alberto Blancas, Pacífico Rodríguez Villar, Enrique García Velloso, Rodolfo Franco, Carlos Goyena y Carlos de Soussens.

Unión Cívica Radical

COMITE DE LA CAPITAL

Convocatoria para hoy

Se invita a los señores presidentes y delegados electos en la asamblea de renovación de autoridades de los comités de sección el 31 de agosto ppdo., a la sesión que celebrará este comité hoy martes, a las 9 p. m., en su local Suipacha 156, para la continuación de la sesión preparatoria del día 6 del corriente.

COMITE UNIVERSITARIO RADICAL

Hoy a las 8.30 p. m., en el local Cerrito 1225, se efectuará la asamblea general de adherentes de todas las facultades, a objeto de tratar asuntos de suma importancia.

CIRCUNSCRIPCION 8a.

Club Radical "Sarmiento"

La comisión directiva de este club se reunirá hoy, martes 10, a las 8 y 30 p. m. en sesión ordinaria, en su local Rioja 246, para tratar asuntos de importancia.

CIRCUNSCRIPCION 11

La comisión directiva de este comité se reunirá hoy martes, a las 9. p. m., para tratar asuntos de importancia.

Instrucción pública

EL HOMENAJE A SARMIENTO

Las clases de mañana

El ministerio de instrucción pública ha autorizado a los rectores de los colegios nacionales y directores de las escuelas normales, suspendan las clases del día de mañana a la 1 p. m., a fin de que alumnos y profesores, puedan asistir al gran acto que organizado por la Asociación Nacional del Profesorado, se realizará en el teatro Coliseo en homenaje a don Domingo Faustino Sarmiento.

Información General

BIBLIOTECA DEL CONSEJO NACIONAL DE MUJERES

Esta simpática institución, ha organizado una matinée artística en homenaje a Claude Debussy.

El festival se realizará mañana a las 5.30 de la tarde en el salón de la calle Callao 1859, de acuerdo con el siguiente programa:

1. Conferencia, Claude Debussy y su obra, Sr. Miguel Mastrogianni. 2. Piano: a) La cathedrale engloutie; b) La fille aux cheveux de lin; c) Les colines d'Anacapri, señor Rafael González. 3. Canto: a) Les Cloches; b) La Flute de Pan; c) La Chevelure; d) La Mandoline; señora Antonieta S. de Lenhardson. 4. Cuarteto, op. 10, para 2 violines, viola y violoncelo: a) Animé et très décidé; b) Assez vif et bien rythmé; c) Andantino, doucement expressif; d) Très moderé, Très mouvementé et avec passion; 1er. violín, Sr. Edmundo Weingand; 2o., Sr. José Gil; viola, Sr. Ricardo Rodriguez; violoncelo, Sr. Leonidas Piaggio.

SOCIEDAD QUIMICA ARGENTINA

La C. D. de esta institución, ha convocado a sus asociados, a la asamblea general que tendrá lugar el jueves próximo a las 8.45 p. m. en el salón de la calle Lavalle 1790. Terminada la elección de la comisión para el período 1918-1920, los doctores Raúl Wernicke y F. Reichert, disertarán sobre la eliminación del arsénico de las aguas de la región de Bellville (prov. de Córdoba).

CENTRO FRATERNIDAD ESCOLAR

Bajo los auspicios de este centro de los alumnos de la escuela normal de profesores, mañana a las 3 de la tarde, se realizará en el local del establecimiento mencionado, un acto público, conmemorando la muerte de Sarmiento.

A este efecto, se ha preparado un interesante y variado programa.

Una oferta especial
Vinos Cabernet Extra y Barbera Especial. Tipos insuperables al precio ínfimo de $ 4.80 la docena de botellas sin envase. Pedidos Bmé. MITRE 3701.
FELIPE GIRARD

PILDORAS DE CATRAMINA BERTELLI
CONTRA
TOSES
CATARROS
LARINGITIS - BRONQUITIS
TUBERCOLOSIS - INFLUENCIA
Se venden en todas las Farmacias
Concesionarios para ARGENTINA, URUGUAY y PARAGUAY:
JOSÉ PERETTI Y C.
BUENOS AIRES - MONTEVIDEO

$ 38, 58 y 68
O SEA LA MITAD DE LO QUE VALE EN OTRAS PARTES, PAGARA Vd. POR UN RIQUISIMO TRAJE SOBRE MEDIDA CON CASIMIRES NACIONALES DE PURA LANA
SANCHEZ Y CÍA.
CALLAO Y CORRIENTES

LAS INDUSTRIAS NACIONALES

La Compañía argentina de hierros y aceros de Pedro Vasena é hijos, limitada

Fundición y fundición de acero; nueva rama a inaugurarse

FABRICACION DE MAQUINAS DE CUALQUIER CLASE

UNA VISITA A LOS TALLERES

Propónese hacer honor a la sección de las industrias nacionales que recientemente inauguramos, porque es honor al país la descripción del importante establecimiento metalúrgico que gira en esta plaza bajo el nombre de "Compañía Argentina de hierros y aceros de Pedro Vasena é hijos, limitada".

Se trata de un modelo en su género que no se detiene en la marcha ascendente de progreso alcanzado y que busca y procura dilatarse con nuevas concepciones, abarcando todos los ramos de su especialidad hasta reducir el afán de propulsión y de desarrollo continuo hacia otros perfeccionamientos impresos por sus directores.

No puede ofrecerse dentro del progreso industrial que se va operando entre nosotros un exponente más caracterizado del mismo, nacido por el esfuerzo individual de un espíritu emprendedor, de clara inteligencia y de fuerte voluntad, cual lo fuera el de su fundador el señor Pedro Vasena, quien tuvo a su lado otro espíritu sereno y animoso, el de su esposa la señora Teresa Rosa de Vasena, dispuesta a compartir en la tarea, sin desmayos y sin descansos. De esa conjunción de trabajo y de vida, fué fomentándose una obra grande y fuerte, llamada a prosperar bajo el símbolo de tan grata iniciación. La mujer que desde la dura prueba, de la terrible, contienda que despedaza a las naciones más poderosas del mundo, surge hoy allí como una visión de cristalizadas energías, destinada a reemplazar los hondos vacíos que deja la muerte, tuvo y tiene entre nosotros una misión cumplida y a cumplir, mezclando sus energías y sus anhelos a la lucha del trabajo que fomenta en la paz la grandeza de los pueblos.

Aquí tenemos de ello un ejemplo bien elocuente.

La orientación dada desde su origen al modesto taller establecido el año 1870 en la esquina de las calles Salta y Belgrano, fué la mejor guía de su desenvolvimiento ascendente. Así triunfó el señor Vasena sin dejarse seducir por los halagos del triunfo. El camino era empinado y cuesta hacia arriba exigía múltiples sacrificios que no le sorprendieron nunca ni desprevenido, ni desfalleciente.

En ese ambiente de labor, con el mejor ejemplo que les sirviera de estímulo, se forjaron nuevas energías destinadas a la prosecución de la tarea. Uno a uno los hijos del señor Vasena fueron ocupando el lugar que les correspondía, vigorizando el esfuerzo que venía de lejos, templadas sus almas como el acero que producían sus talleres y con la suprema idealidad de llegar más adelante. La escuela no podía serles más propicia y llenaron su cometido cumplidamente, cual cuadraba a los legatarios de esa herencia de un fondo moral sobre todo que contagia y que seduce.

Algunos sucumbieron en la brega, sin desertar, como buenos soldados. Así ocurrió con los hermanos Santiago primero, y Sebastián, después, cuyo último que concibió la idea de la formación de la actual sociedad anónima sin alcanzar a verla realizada. Entre esos claros se produjo el sensible fallecimiento del señor Pedro Vasena, que había llegado a la madurez de la edad, sin que decayan sus vigores físicos; animado de un temple moral, pero con el gesto nunca cicatrizado de su triste viudez conyugal, por no tener a su lado hacia tiempo a la esposa que le arrebatada por la fatalidad del destino.

La desgracia la sintió en carne propia y llenaron su cometido de consagración que rindió un elocuente homenaje de admiración y de cariño a ese hombre todo energía y voluntad. La industria vió desaparecer con pesar a uno de sus más entusiastas propulsores y su memoria perdurar con un recuerdo que honra y que reclama ser imitado por los hijos del país.

Ahora al frente del importante establecimiento que nos ocupa el señor Alfredo Vasena, como director-gerente; el señor Humberto Vasena como director técnico; el señor Severino Vasena como jefe de distintas reparticiones internas y el señor Emilio Vasena como director técnico de los talleres del Riachuelo, todos ellos de sobresalientes condiciones para los delicados cargos que desempeñan, esmerándose en cumplirlos con la mayor dedicación y entusiasmo a punto de que su jornada de trabajo no tiene límites; se prolonga de sol a sol.

El señor Alfredo Vasena, tesonero e incansable, dotado de grandes vistas para manejar una empresa de magnitudes tan colosales, no sólo lo hace con capacidad indiscutible, sino que encuentra tiempo y actividad suficientes para atender otras ocupaciones de responsabilidad en el alto comercio y en importantes compañías de seguros. Está confiada en buenas manos y en ellas ha de seguir prosperando.

Si para nuestra vida fabril ofrece un exponente tan halagador la que llamaremos familiarmente "la casa Vasena" ya que está vinculada a ella a punto de confundirse como su más típico lineamiento, tiene también una grande influencia económica por su potencialidad productora siempre en aumento y por el trabajo que allí reciben millares de obreros.

Pero como lo decimos, no se ha llegado al final. Muy por el contrario. Se proyectan grandes ampliaciones que señalaremos al pasar ya que constituyen nuevos progresos dentro de los alcanzados hasta ahora.

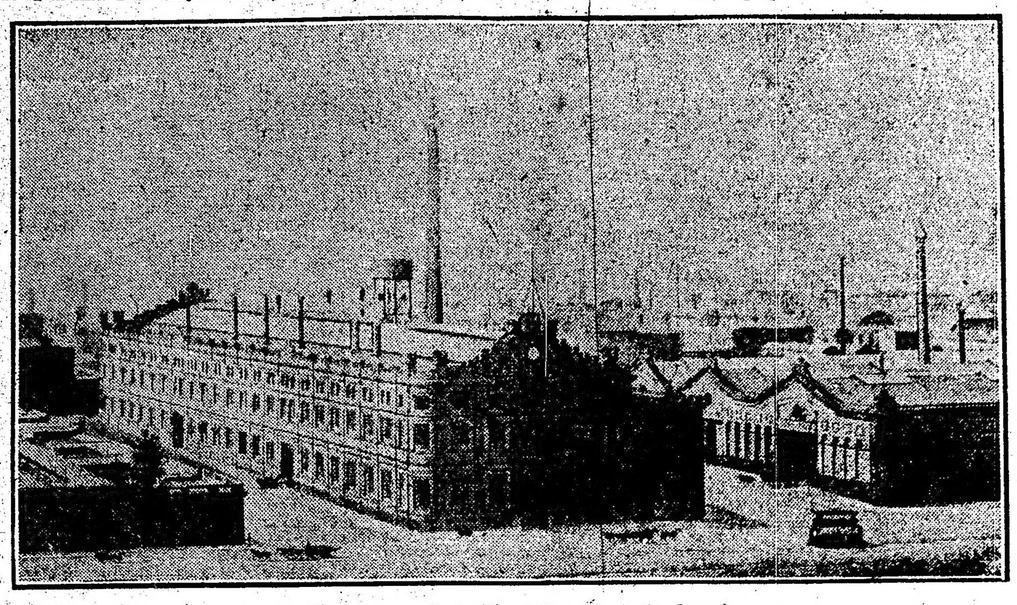

Vista general de los talleres principales

Depósito de chapas de hierro y hacero (talleres del Riachuelo)

El proceso de elaboración—

La fundición del hierro que es una de las fases de la elaboración industrial del establecimiento de referencia, proviene de la reducción del mineral efectuada en ciertas y determinadas condiciones, utilizando hornos apropiados de alta tensión. Dicha fundición se basa en que el mineral, un óxido de hierro, mezclado con "ganga", de ordinario formada por silicato de alúmina, reaccionado sobre una masa formada por un fundente de carbonato de cal (castina) y carbón da un silicato doble de cal y aluminio de hierro reducido por el óxido de carbono.

Operando a temperatura muy elevada se obtiene fundición "gris". Efectuando la reducción de óxido de hierro con carbón a temperatura no elevada en demasía se obtiene la fundición "blanca". Se fabrica la fundición en aparatos llamados "altos hornos", que es a lo que tiende el propósito de mejora que vamos a señalar.

La fundición blanca, muy clara y frágil, sirve exclusivamente para la fabricación del acero. Se tiene en el alto horno cierto número de aleaciones en las cuales el carbono figura como elemento constituyente. Siendo la finalidad de esta negociación su fabricación, los hornos de alta tensión sirven para su elaboración. Siendo el acero al mismo tiempo la combinación del hierro con el carbono en estado de fusión, se consigue por el proporcionalmente el carbono.

El boletín de la dirección general de estadística de la nación, editado en 1914, consigna las cifras de importación de hierro laborado y en lingotes en el año 1913 que llegó a 500.000 toneladas, correspondiendo al hierro fundido 600 toneladas diarias y al acero en varias formas la cantidad de 1000 toneladas por día.

Hay pues razón para instalar el número suficiente de hornos como para incluir la importación.

Minerales del país y combustible.—

La compañía argentina de hierros y aceros que es motivo de esta referencia se propone a iniciativa de sus directores instalar en breve, dentro de los variados ramos que ella abarca, la laminación propia y fundición desde el hierro usual hasta el acero más fino.

Pronto la iniciativa que no puede ser más auspiciosa tomará cuerpo de realidad para lo cual ha de disponerse de un apropiado local destinado al efecto en los amplios talleres del Riachuelo.

Con tal motivo el señor Alfredo Vasena, en su carácter de director-gerente de esta fuerte empresa ha dirigido una comunicación al presidente de la república, hace algunos días, para solicitarle a los fines que ella se propone el suministro de un mayor tonelaje de petróleo para las vastas proporciones que tendrá esa instalación y para la proposición que de la misma debe exijirse a objeto de responder a los propósitos de su iniciativa y al capital invertido.

Hace presente la aludida comunicación, que espera ser resuelta favorablemente por el primer magistrado, el lugar de preferencia que el establecimiento ocupa entre los metalúrgicos del país así como su aspiración de entrar en el consorcio de la gran idustria siderúrgica que le ha impulsado a dar este paso decisivo en el camino de las transformaciones y mejoras en el sentido apuntado. Toda la importancia que se quiere conceder a esta nueva industria, invirtiendo los ingentes capitales que sean necesarios para que sus instalaciones respondan con eficiencia a las modernas exigencias y dados los beneficios que su impulso reportará a los intereses generales ha deseado también que la primera noticia oficial de su iniciación sea dirigida al presidente doctor Yrigoyen que ha demostrado verdadera preocupación por las altas conveniencias del país y de sus industrias, a las cuales ha sabido coadyuvar eficaz y prácticamente a la solución de sus dificultades.

Dice, además, que se ha pensado menos el aprovechamiento de las circunstancias actuales por sus precios de encarecimiento que por el período histórico que nos están señalando para la transición y consolidación de industrias que como la metalúrgica puedan llegar a ser verdaderas fuentes de elaboración sacando provecho de los elementos de que ya puede disponer el país. Se ha nacionalizado hasta ayer el producto extranjero con la mano de obra y la inteligencia argentina. En adelante se propone dar el sello de argentinidad también a la producción.

Mientras llegue el momento de sacar recursos de los minerales ferríferos argentinos, que no faltan pero cuyo estudio con fines industriales no se halla terminado, se piensa por lo pronto aprovechar, como materia prima de base, todo el hierro que se desecha hoy y cuya mayor parte consumía, antes de ahora, la industria extranjera. Como elemento de mejoramiento propónese emplear los minerales de manganeso y otros existentes en la república, cuyas cualidades han resultado ser suficientemente eficaces para aquel propósito. Y por sobre todo esto como materia prima de transformación— porque para el caso tal lo es y no podría ser arrogada como en el caso en que tal sólo fuera agente combustible — el petróleo crudo de los yacimientos de Comodoro Rivadavia, material que resulta irreemplazable en la elaboración elegida en vista de la existencia como producto nacional.

Una visita a los talleres centrales—

Como consideración previa hemos de decir que la falta de importación de los artículos extranjeros con motivo de la guerra ha intensificado grandemente en estos últimos años el rendimiento de los talleres que ya habían alcanzado un grado de progreso realmente asombroso antes de ella. Esos talleres ocupan en su sede central un amplio edificio de construcción moderna, levantado en la manzana comprendida entre las calles Cochabamba, Rioja, Constitución y General Urquiza, del cual da una idea la fotografía que encabeza esta descripción. Allí se encuentran los escritorios de la sociedad anónima de Pedro Vasena e hijos Limitada y el despacho de su director-gerente el señor Alfredo Vasena, complementados por una sección técnica a cargo de ingenieros y dibujantes, así como las oficinas de la administración del vasto establecimiento.

Una ligera visita como la que hemos realizado a través del mismo, hace recoger la impresión de su grandeza, que se empalidece aún con el esfuerzo de empeñarnos en una descripción de detalle.

La fundición ocupa alrededor de 200 operarios. Las grandes piezas se moldean con tierra de fundición directamente en el suelo o bien en las cajas-moldes para pasar después a los grandes hornos que funden en los crisoles metálicos, con poder uno de ellos de tres toneladas, otro de cinco y un tercero para las piezas de poco peso. Antes de fundir se pasan las matrices con sus bordes cuidadosamente pulidos, despojados de aristas, a las estufas en vagonetas especiales, que abrevian y simplifican la operación. Hay además, una máquina que sirve para triturar la tierra, única en su género. Se dispone en esta sección, que independientemente de las demás ocupa dos pisos del edificio, de cincuenta mil moldes para las más variadas piezas.

En otro lugar se fabrican las tuercas que se caldean en hornos adecuados, adoptando diversidad de formas, según su destino o empleo. Las máquinas del tipo más moderno hacen las cabezas de los bulones, ovalan el cuello, lo alisan y lo pulen, y otras sirven para hacer la parte roscada. Las máquinas matrices para bulones pueden producir hasta dos mil por día, cada una, y su funcionamiento absolutamente automático, no exige mayor cuidado. Desde el más diminuto hasta el más resistente remache para calderas los tirafondos utilizados para asegurar el riel al durmiente salen de allí.

La visita al correr que nota a los ojos un cuadro de actividad continua, nos lleva a la sección mecánica donde se ejecutan con maquinarias muy perfeccionadas los trabajos más difíciles y complicados. La sección contigua de mecánica especial que dispone de una serie de tornos adecuados, fabrica toda clase de artículo para frigoríficos, como ser retortas canastas para cocinar, máquinas para llenar latas de carne conservada, máquinas a torniquete para soldar latas de 6 libras al vacío, para conformarlas, para apretar los fondos, para remachar las tapas y los fondo de latas redondas y prensas para toda clase de cortes en bruto, formas, perforados, estirados, tallados y trabajos combinados de matrices. Como se ve, hay aquí una producción la más variada e importante a donde se renuevan constantemente los pedidos.

La herrería que dispone de todos

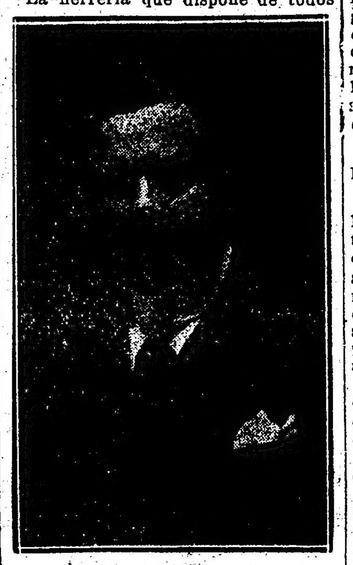

Señor Alfredo Vasena

los elementos necesarios, construye puertas, balcones, armazones, de claraboya, barandas de cercos, celosías, verjas, incluso las persianas metálicas cuyas canaletas son hechas lo mismo que en las chapas comunes por una máquina especial. También se fabrican los elementos para una instalación completa de lavadero y carbonización de lana. Frente a la

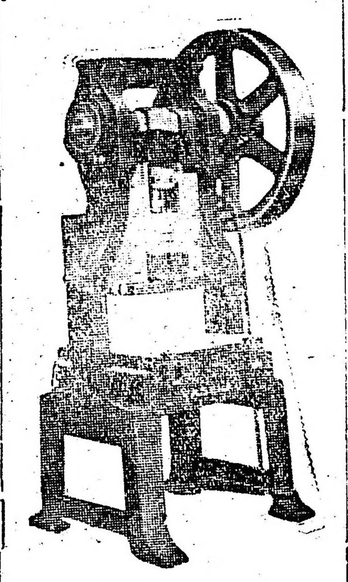

Prensa a arco, fabricada en los talleres

herrería se halla situada la soldadura autógena.

Los tornillos de madera que han exigido una nueva sección, se fabrican del alambre acerado, desde el más pequeño hasta el de 5 pulgadas. Unas máquinas sirven para cortar a medida: otras hacen la cabeza y por último el frezado, esto es, la ranura y parte roscada. De aquí pasan a los

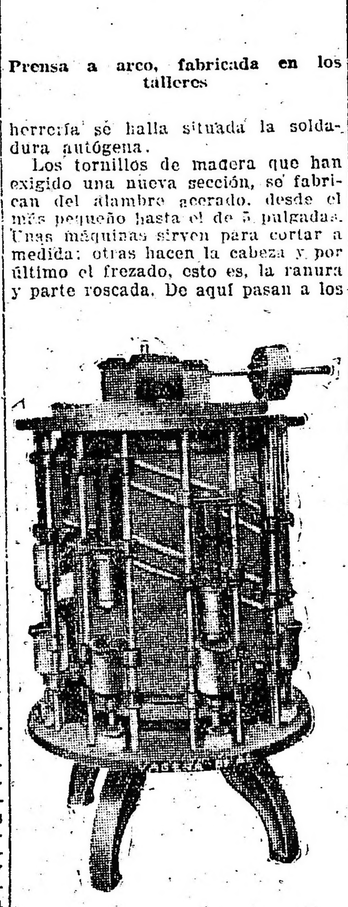

Máquina para llenar latas de carne conservada

tambores inclinados que giran en marcha vertiginosa para quitar las rebarbas por frotación. La misma operación sufren los bulones. El polvo que contienen, se seca mediante un ventilador que marcha continuamente.

Otra sección digna de anotarse por su importancia, es la que produce la conocida cadena marca "Tirante" de gran resistencia, con la ventaja de no lastimar a los caballos empleados en el trabajo del campo o para arrastrar carros. Estas cadenas, en parte, se producen a máquina a razón de 15 toneladas por día. Las máquinas automáticamente forman los eslabones y después los cierra; pero hay hábiles operarios dedicados a esta misma fabricación. El remache lo hacen a golpe de martillo con el metal en estado candente a determinada temperatura y con una precisión y rapidez que llama justamente la atención.

Por último nos está reservada una novedad.

En una amplia dependencia separada de todas las demás, se ve a un grupo de mujeres japonesas, todas ellas vistiendo un blanco delantal, con una limpieza y un orden que admiran las que se dedican a contar los artículos ya terminados que van a la venta, envasarlos y colocar las etiquetas.

En los talleres del Riachuelo—

Visitamos después los grandes talleres que la misma compañía argentina de hierros y aceros tiene establecidos en la márgen del Riachuelo, abarcando una amplia extensión. Fuímos allí gratamente atendidos por su director técnico el señor Emilio Vasena, hombre joven de probada competencia y de inteligente dedicación al trabajo.

Se renueva al recorrer esas dependencias la misma impresión de grandeza y de actividad incesante, en un continuo trepidar de los motores y de las maquinarias puestas en funcionamiento.

La proximidad a la ribera, sobre la cual se tienen construídos cuatro muelles, facilitan las operaciones directas de carga y de descarga a bordo de las embarcaciones que se ven atracadas a ellos. Los vagones que recorren a lo largo por el interior y sus adyacencias todos los galpones donde toman y dejan las grandes piezas metálicas y las máquinas y artículos ya confeccionados, llegan al extremo de esos muelles. Complementan al movimiento simplificándolo y desenvolviéndolo rápidamente sin intervención casi del trabajo del hombre, siete grandes grúas eléctricas que levantan hasta un peso de 10 toneladas y que corren sobre sus pescantes a través del largo de todos los galpones, es decir, en unos 212 metros, manejadas por una sola persona.

A primera vista se nota el depósito de tirantería de hierro que da idea por su magnitud y por las múltiples piezas allí apiladas del rendimiento de la fabricación. En una dependencia de un área aproximada de 7000 metros cuadrados están instaladas las poderosas guillotinas de enorme fuerza que seccionan instantáneamente tirantes "Grey" o de "perfil normal" hasta de un ancho de 70 centímetros. El corte es de matemática perfección a escuadra o falsa escuadra a voluntad del operador, sin producir el menor ruido.

Otra sección interesante es aquella destinada a embutir los fondos de las calderas, donde se construyen además las autoclaves, digestores e infinidad de artículos para frigoríficos, bajo modelos de fundición. Se efectúan también allí reparaciones de calderas de buques, enormes tanques para petróleo, fijos y de transportes.

Hay máquinas apropiadas para esas operaciones, constantemente en movimiento, como ser las punzonadoras que pueden hacer simultáneamente tres clases de trabajo, hasta de un diámetro de dos pulgadas; poderosas sierras sin fin que cortan piezas de hierro hasta de un diámetro de 30 centímetros; máquinas de curvar chapas de cualquier espesor; fresadoras y cepilladoras de hierro; máquinas para enderezar a nivel chapas, tirantes y trozos de hierro de cualquier largo y espesor; grúas eléctricas, en fin, todos los elementos necesarios que requieren las distintas fases de las construcciones que allí se efectúan. Además, se dispone de los medios para hacer los remaches automáticamente; con las ventajas que el moderno procedimiento ofrece.

Más adelante nos encontramos con la interesante sección donde se tornea toda clase de transmisiones, de los diámetros y largos que sean menester.

Una dependencia que despierta viva curiosidad es la del trafilado del alambre, que recorre automáticamente una serie de 600 bovinas o carreteles colocados en 17 largos bancos y que va continuamente adelgazándose sin que se desperdicie nada del material, hasta llegar a convertirse en un diámetro de un pelo. Esas maquinarias construídas en la misma casa de Vasena son de gran sencillez y marchan, puede decirse, solas, lo que hace un raro efecto de conjunto. Producen hasta 24 toneladas por día. Un guinche sobre rieles toma una lingada de rollos y la conduce hasta el lugar donde se encuentran los hornos para dárseles en ellos el temple necesario o "recocinarlos". Retirada la lingada del horno se la lleva a un tanque-pozo que está lleno de bleck. Minutos después es extraída y puesta en un plano inclinado con desagüe al mismo. Escurrida pasa a un horno en seguida, donde después de unas veinticuatro horas queda completamente seca y lista para la venta.

Otro departamento contiguo que dispone de una serie variada de máquinas corta el alambre a diferentes medidas, según la utilización que se le dará al mismo. De allí sale el alambre para floristas o para canastos de frutas que en determinada época del año tiene una gran demanda. Es preparado en paquetes de medio kilo y de un kilo. El corte se produce de un solo golpe abarcando a tres rollos de alambres, con precisión y gran rapidez.

La sección de galvanizado es de verdadera importancia. Dispone de 5 largos bancos con 60 bovinas semejantes a las del trafilado de alambre. Como éstas han sido construídas en la casa y marchan automáticamente sin exigir más que el cuidado y la vigilancia de unos pocos operarios. Allí se galvaniza no solamente el alambre sino también los clavos, remaches, bulones, cadenas, chapas, hierros ángulo y te, etc., etc. Se le someter a un baño de estaño, que en temperatura elevada mantienen grandes hornos de ladrillo refractario. Este departamento rinde varias toneladas por día.

Automáticamente, con gran rapidez lo que facilita una producción enorme, funcionan otras maquinarias especiales para el corte y la formación de los elásticos para los colchones y para diversos usos. Se ven apiladas grandes cantidades de ellos y pasan después a la confección del "nudo", tarea a que están dedicados varios operarios.

La parte culminante de los talleres es la que está destinada a la fabricación de las llamadas "puntas de París". Se extiende en una superficie de 5000 metros cuadrados con difusión de maquinarias también. Su primera operación al recibir el alambre, es cortarlo a la medida de la matriz, después confeccionan la cabeza y la punta, cayendo en cantidades de millares en canastas para ser conducidos a la sección pulidora, donde le les despoja de la llamada "palomita". Aquí no solamente se fabrican esas puntas sino todos los derivados del clavo, grandes y pequeños, para distintos usos y grampas para alambre y toneleros. Es realmente interesante la forma como trabaja esta sección y la sencilla manera de confeccionar esos artículos. Las máquinas pulidoras que las constituyen toneles en distinta posición cargados de arena, giran en la forma que ya hemos descripto, con vertiginosa marcha y el pulido se consigue por simple frotación.

Por último nos detenemos en la sección de empaque, donde trabajan muchas obreras que pesan el artículo, lo envasan con esmero y le colocan la etiqueta. Esos paquetes, cuidadosamente preparados son enviados a otra sección atendida por un crecido personal que los encajona y los vuelve a clasificar.

Dispone la barraca de una usina movida por dos motores a petróleo sistema Sulzer, de 200 caballos de fuerza cada uno, los que están en marcha día y noche distribuyendo la enorme energía que ha menester ese colosal organismo.

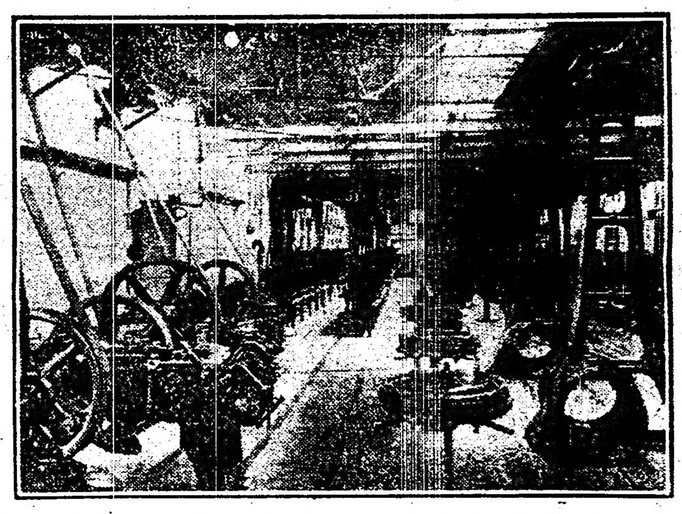

Sección de tornillos para madera, recientemente instalada

Depósitos, almacenes y exposición de venta—

Antes de dar termino a esta ligera descripción que como lo decimos sólo bosqueja a grandes rasgos los lineamientos de tan importante establecimiento industrial, debemos recordar al pasar no sólo la magnitud de los grandes depósitos y almacenes, sino el valor que ellos representan, por la escasez mundial de la materia prima que allí se utiliza. Hay enormes stocks de alambres de grueso diámetro que después sufre el proceso de su adelgazamiento y de las otras evoluciones industriales que hemos señalado: hierros y aceros, columnas de variados modelos. Y entre esos artículos se notan los producidos en los talleres de una diversidad múltiple, desde el más colosal tirante para construcciones metálicas de los enormes edificios, hasta la punta más diminuta y máquinas de toda aplicación en las industrias del país, que esa misma producción fomenta colocándolas al alcance de las necesidades, ya que no puede esperarse que lleguen del extranjero.

Debemos particularizarnos con las máquinas usadas en los frigoríficos y los bulones y tirafondos para los ferrocarriles que pronto se completarán con la fabricación de las ruedas aceradas y de los rieles.

La exposición y sala de venta está situada en un amplio y bien dispuesto local de la calle Perú 322.

El transporte—

La enorme producción de estos talleres a la que se agrega el de la sucursal establecida en la ciudad de La Plata, exige el consiguiente trabajo de transporte para lo cual se dispone de una gran cantidad de carros y camiones, fuera de las operaciones directas de carga y descarga a bordo de las embarcaciones del Riachuelo que hemos ya descripto. Para evitar los inconvenientes que ofrecían los caminos rústicos en la proximidad de la ribera, la casa Vasena no titubeó en empedrar una amplia arteria que comunica con las calles de la ciudad.

Las caballerizas y depósito de carros están situadas en Barracas y dan la idea por su importancia, del movimiento general de la casa, que resulta una verdadera colmena.

Construcciones metálicas—

Es bien conocida por el público la producción de la casa Vasena para las tirantarías metálicas que sirven de esqueleto a los edificios más monumentales levantados no sólo en esta capital sino también en otras ciudades importantes de la república. Ante la situación realmente anormal por que se atraviesa en la actualidad, conviene consignar el hecho que ilustramos con un grabado de la producción de las 1200 toneladas de acero para el edificio que se construye en Bahía Blanca, que servirá de sede en esa importante población al Banco de la Nación Argentina.

Como la enumeración sería inacabable, recordamos que de los mismos talleres han salido las tirantarías para la Bolsa de Comercio de esta capital, que marcó el record con 3200 toneladas de acero, entregadas y colocadas en 110 días, para los frigoríficos Armour, Swift, La Plata Cold Storage, Sud América Zárate, galpones de aduana, Gath y Chaves, etc., etc. También ahora se provee al edificio que levanta la Unión Telefónica en la esquina de Cerrito y Rivadavia, así como a una infinidad de construcciones particulares.

DETALLE DE ARTICULOS

EN VENTA POR LA CASA

Abanicos de fierro dulce, inmenso surtido.

Abrazaderas para caños.

Aisladores de fierro.

Alambre (V. C. E.) cocido, negro y galvanizado, rollos de 10 kls. compuesto de 5 rollitos de 2 kls. cu Crudo, cobreado y bronceado. Cortados para canastas, floristas, etc.

Anillos de presión torneados y alisados.

Arandelas de fierro negro o galvanizado, de cualquier tamaño y espesor, elásticas, para ferrocarriles y tranvías.

Arcos de fierro para parrales.

Armaduras (V. C. E.) de fierro para cielorrasos de vidrio.

Artículos para jardín (V. C. E.) variado surtido.

Baldes de fierro pintados para albañil, sencillos y reforzados.

Balcones y barandas (V. C. E.), inmenso surtido en todos los estilos.

Banderolas (V. C. E.) de fierro dulce, todos los modelos.

Barriles para petróleo, aceite, benzina, glicerina, etc.

Bisagras especiales para tranqueras.

Brazos (V. C. E.) para transmisiones eléctricas.

Bulones de cabeza cuadrada, exagonal, redonda, cónica, frezada, para eclisas de vía, arados, de cimientos y amarras, para ruedas, buques y de cualquier cabeza y dimensión.

Bulones de grampa para ménsulas.

Cadena "tirante" negra y pulida, derecha y torcida con eslabones y ganchos, para perros y cabestro, con mosquetones, anillo y travesaño, para atar caballos con mosquetón, anillo y travesaño.

Cabriadas de fierro sistema Polonceau, Polonceau dobles, inglés, etc.

Canastos de fierro pintados para albañil, sencillos y reforzados.

Caños de fierro negros para camas, abiertos y cerrados, de fierro negro para columnas, de fierro para desagüe, de fierro fundido ventilación, aprobados por las obras sanitarias de la nación.

Cajas murales de fierro fundido para cojinetes.

Carretillas de fierro pintadas, sencillas y reforzadas.

Cantoneras y coronamientos (V. C. E.)

Celosías sistema "Vasena" de chapa de acero.

Chapas de fierro: gruesas, delgadas, raya especial para escaleras, para tabiques, especial para persianas, etcétera.

Chapitas de fierro con agujero, especiales para fiejes de fardo.

Claraboyas (V. C. E.) de fierro, fijas y movibles, de infinidad de modelos.

Clavos de gancho comunes, para vía, construcciones, etc., de cualquier largo y espeso.

Cierres metálicos (V. C. E.) para fachadas, mercados, ferrocarriles, etc.

Cintas de cáñamo para persianas,

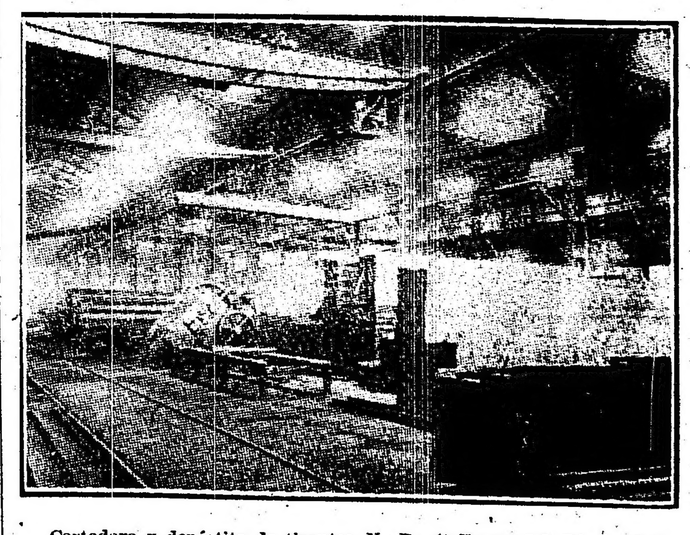

Cortadora y depóstito de tirantes N. P. (talleres del Riachuelo)

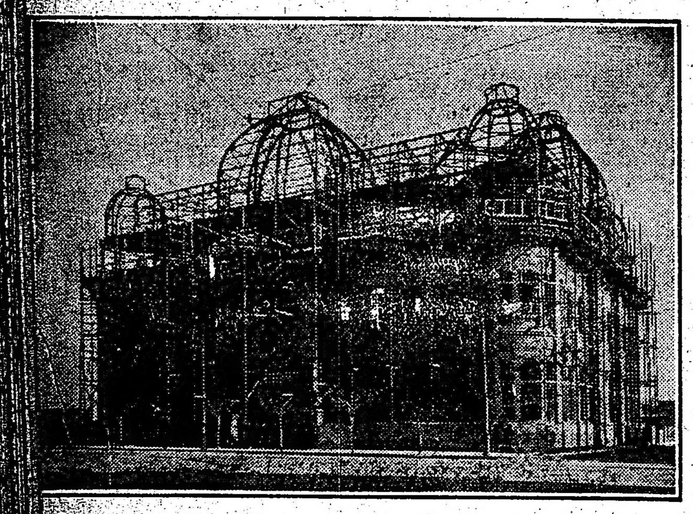

Edificio en construcción para la sucursal del Banco de la Nación Argentina, en Bahía Blanca

EL CIGARRILLO DE CALIDAD
IDEALES
20 cts

ECOS PARLAMENTARIOS

SESION EN DIPUTADOS

Envases para la cosecha

FUEROS PARLAMENTARIOS

LEGISLACION DE MINAS

Bajo la presidencia del doctor Saguier celebró sesión ayer la cámara de diputados. Después de aprobarse el acta de la sesión anterior, se dió cuenta de los asuntos entrados.

A pedido del señor Bunge, se resuelve publicar en el Diario de Sesiones la solicitud elevada por sociedades obreras para que la cámara considere con preferencia el proyecto relativo al descanso dominical.

El señor Costa pidió a su vez, después de hacer consideraciones de orden político, que se despachara a la brevedad posible el proyecto de que es autor estableciendo las facultades de intervención a las provincias. Reproduce además su anterior proyecto de ley que reglamenta los trabajos de utilidad pública y su suspensión.

Envases para la cosecha—

Se reanudó en seguida la discusión en el despacho de la comisión de agricultura que había sido informado por el doctor Davel sobre la adquisición de envases para la próxima cosecha. El señor Vergara, apoyando tal iniciativa, demuestra las ventajas que ella está llamada a producir, evitando la vergonzosa expoliación que hacen los especuladores y de la que son víctimas los colonos y agricultores. Citó casos concretos que habían ocurrido en el año anterior.

Aprobado el proyecto en general y en particular su artículo 1o., propone el señor Dickmann que los fondos para su cumplimiento fueran suministrados directamente por el Banco de la Nación.

Se opone a ello el señor Solanet, en su carácter de presidente de la comisión de agricultura, que lo había despachado, manifestando que esos recursos pueden ser obtenidos de rentas generales ya que ellos no van a desintegrar el presupuesto, porque volverán al fisco por el destino que se les da.

Por su parte el señor Beiró se manifiesta de acuerdo con el artículo 2 en la forma propuesta por el señor Dickmann, porque precisamente en esa forma lo propuso anteriormente él mismo.

El despacho queda aprobado sin modificación, tal cual, y dice en su texto como sigue:

Artículo 1o. Autorízase al poder ejecutivo para invertir hasta la suma de quince millones de pesos moneda nacional en la adquisición e importación de envases para la próxima cosecha, los que serán vendidos directamente al productor al precio de costo más el recargo por gastos para su entrega en la estación más próxima.

Art. 2o. Este gasto se hará de rentas generales, con imputación a la presente ley.

El artículo 3o. es de forma.

Reformas universitarias—

A moción del señor Muñoz que usaba de la palabra, en la discusión del proyecto de declaración formulado por el doctor Justo relativo a la reforma universitaria de Córdoba, se resolvió dejar de hecho interrumpido el debate para reanudarlo cuando se estudie el amplio plan de reformas a la enseñanza proyectado por el poder ejecutivo, que comprende también a las universidades nacionales.

Privilegios parlamentarios—

Pregunta el señor Dickmann si en el orden de las preferencias establecidas correspondía o no tratar sobre privilegios parlamentarios. Contesta el señor Gallo como miembro informante de ella diciendo que había una disidencia planteada y además el deseo de algunos señores diputados de prepararse con tiempo para intervenir en el debate.

A moción del señor Rodríguez (A) se resolvió fijar la sesión del miércoles o la subsiguiente para entrar a la consideración de esos despachos.

Legislación de minas.—

Después de largo paréntesis abierto en la labor de la cámara con motivo del debate financiero, correspondió reanudar la consideración del proyecto de ley a la orden del día, con despacho de la comisión de legislación que establece de propiedad del estado las minas de hierro, petróleo y hulla. El doctor Melo reanudando su interesante exposición estudia con detenimiento la faz constitucional del asunto. A su juicio el proyecto no violaba ni atacaba nuestra constitución porque hay al respecto disposiciones expresas, siendo además la concesión de las minas un acto puramente administrativo.

En su concepto, los jueces de minas deben ser como los jueces que aplican las leyes civiles ordinarias; jueces que entienden en los pleitos que se les lleva.

Son precisamente para hacer prevalecer las reglas de derecho en las contiendas que ante ellos se llevan, pero no son jueces para intervenir en las concesiones de minas para darlas para medirlas.

Sin embargo, en algunas provincias no tienen los jueces de minas otra función visible; les han atribuído la función que es de carácter administrativo de hacer la concesión de las minas; función que está regida por el código de minería y que debe ser desempeñada por funcionarios de la nación, dentro de la organización constitucional argentina.

Se ocupó después el orador del regalismo e hizo notar que las provincias argentinas no perciben ningún beneficio de sus minas y que con la modificación propuesta para el código de minería las provincias no recibirán ningún perjuicio.

A moción del señor Jaramillo se pasó a cuarto intermedio quedando todavía con la palabra el Dr. Melo.

CASA D'HUICQUE
248 ESMERALDA 256
CAFES y TES
Exijan los cupones-obsequio al efectuar compras
U. T. 3265, Libertad

Elecciones municipales de la capital

Designación de autoridades de comicios

SECCIONES 2 Y 11

En la última reunión celebrada por la junta electoral municipal, se efectuaron las designaciones de autoridades de comicio para las próximas elecciones comunales, cuya nómina damos a continuación y que corresponden a las secciones 2 y 11.

SECCION 2a.

Circuito 4: mesa 1, presidente, Antonio Flusca; suplente 1o., Alfredo Banga; suplente 2o., Anastasio Buriam. Mesa 2, presidente, Carlos Erba; suplente 1o., Angel D. Ferrea; suplente 2o., Martín Calixto Castillo. Mesa 3: presidente, José P. Márquez; suplente 1o., Rodolfo Grumbaun; suplente 2o., Pablo Jerónimo Ghezzi. Mesa 4: presidente, Rodolfo Ramponi; suplente 1o., Julio Ramponi; suplente 2o., Arturo Repetti. Mesa 5: presidente, José Quiroga; suplente 1o., Rufino A. Rodríguez; suplente 2o., Andrés Witermino. Mesa 6: presidente, Alfredo Ghiglia; suplente 1o., José Pagani; suplente 2o., Guillermo Dubois.

Circuito 5, mesa 1: presidente, Segundo Barrio; suplente 1o., José María Tandil; suplente 2o., Francisco Lanfranchy.

Circuito 6, mesa 1: presidente, Antonio Tomás Bandres; suplente 1o., Jorge Buseta; suplente 2o., Ciro Caderello. Mesa 2: presidente, Hugo Cazzaniga; suplente 1o., Juan José Fernández; suplente 2o., Esteban Chiappina. Mesa 3: presidente, José Forlenza; suplente 1o., Juan Ghiglione; suplente 2o., Eduardo Justo Flores. Mesa 4: presidente, Enrique E. Lattanzio; suplente 1o., Lino Moreira; suplente 2o., Rafael Mauna. Mesa 5: presidente, Manuel G. Real; suplente 1o., Emilio Quiroga; suplente 2o., José Octavio Páez. Mesa 6: presidente, Adolfo Juan Salas; suplente 1o., Pedro Cipriano Turri; suplente 2o., Domingo Sánchez. Mesa 7: presidente, Enrique Domínguez; suplente 1o., Alfredo Ponce; suplente 2o., Pedro Finizza.

Circuito 7, mesa 1: Presidente, Dionisio Martínez; suplente 1o. Luis Barteló; suplente 2o., Víctor A. Fauvety. Mesa 2: presidente, Luis Molteni; suplente 1o., Sergio Natalio Pariente; suplente 2o., Juan Lista. Mesa 3: presidente, Alejandro Pérez Moral; suplente 1o., Benjamín Sierra; suplente 2o., Pedro Alberto Venturelli. Mesa 4: presidente, Amador Iglesias; suplente 1o., Angel Luis Augusto; suplente 2o., José Raggi.

Circuito 8, mesa 1: presidente, Eulogio Fausto Aráuz; suplente 1o., Jacinto Aráuz; suplente 2o., Rodolfo Faustino Jovito Aráuz. Mesa 2: presidente, Pedro Calvano; suplente 1o., Juan E. Caputo; suplente 2o., Angel M. Candina. Mesa 3: presidente, Natalia Dellarossa; suplente 1o., Angel Hércules Dell'Acqua; suplente 2o., Juan Agustín Dalto. Mesa 4: presidente, Francisco García; suplente 1o., Alejandro Gandulfo; suplente 2o. José Juan Ferrari. Mesa 5: presidente, Antonio Marino Irurueta; suplente 1o., Urbano Hervias; suplente 2o., Ramón Gifredo. Mesa 6: presidente, Domingo Marotta; suplente 1o., Javier Margani; suplente 2o., Humberto L. Lorusso. Mesa 7: presidente, Tomás Gregorio Oyhenart; suplente 1o., Manuel Neira; suplente 2o., Juan Cruz N. Otheguy. Mesa 8: presidente Angel Pietronave; suplente 1o., Gregorio Urbano Rivero; suplente 2o., Juan Pessano. Mesa 9: presidente, Jorge Silverio Salaberry; suplente 1o., José Roveda; suplente 2o., Pascual Savignano. Mesa 10: presidente, Felipe Rafael Tapia; suplente 1o., Blas Zuccarino; suplente 2o., Luis Viggiani. mesa 11: presidente, Cayetano E. Cimido; suplente 1o., Pedro Giardelli; suplente 2o., Emilio Barone.

Circuito 9, mesa 1a.: presidente, Ruiz Ricardo Aragón; suplente 1o., Juan Amadeo Banchero; 2o., Antonio Amato. Mesa 2a.: presidente, Juan Bautista Brignoli; suplente 1o., Segundo Bossolasco; 2o., Domingo José Casal. Mesa 3a.: presidente, Rodolfo Codino; suplente 1o., José Ulises Codino; 2o., Agustín Colombo. Mesa 4a.: presidente, Augusto Goudré; suplente 1o., José Ferraro; 2o., Juan Gil Ferrete. Mesa 5a.: presidente, Salvador Agustín Laborde; suplente 1o., Eduardo Iribar; 2o., Lucas Homar. Mesa 6a.: presidente, Segundo Naredo; suplente 1o., Agustín Lucio Maldonado; 2o., Luciano Manuel Martínez. Mesa 7a.: presidente, Oscar Peña; suplente 1o., Reginaldo F. Porta; 2o., Hermenegildo Armando Pranno. Mesa 8a.: presidente, Miguel Saizar; suplente 1o., Antonio Schettino; 2o., Victoriano Reynoso. Mesa 9a.: presidente Mariano Zurueta; suplente 1o., Emilio Aureliano Vignale; 2o., José A. C. Verada. Mesa 10a.: presidente, Esteban García Rams; suplente 1o., Pedro Salvador Gil; 2o., José Manuel Alvarez.

Circuito 10, mesa 1a.: presidente, Herminio V. Bregazzi; suplente 1o., Germán René Boizón; 2o., Alfredo Alvarez Vega. Mesa 2a.: presidente, Lázaro Cogorno; suplente 1o., Florentino De Mattei; 2o., Mario Emilio Campos. Mesa 3a.: presidente, Angel M. Dimarc; suplente 1o., Teodoro Díaz; 2o., Domingo Nicolás Elisio. Mesa 4a.: presidente, Raúl Ventura Gowland; suplente 1o., Alejandro Grillo; 2o., Emilio Arnoldo Lalanne. Mesa 5a.: presidente, José Massaro; suplente 1o., Alejandro Nestorino; 2o., Francisco Pascual. Mesa 6a.: presidente, Claudio Porlezza; suplente 1o., Enrique D. Rivorio; 2o., Antonio Edgardo Sánchez. Mesa 7a.: presidente, Domingo Tovolaro; suplente 1o., Vivanco M. Schuls; 2o., Leonidas Soria Araujo. Mesa 8a.; presidente, Ignacio A. Armondarain; suplente 1o., Felipe Neri Bringas; 2o., Pedro Carlos Torti.

SECCION 11

Circuito 92, mesa 1: presidente León Bugnot; suplente 1o., Ricardo Belloni; id 2o., Federico Becker. Mesa 2: presidente Luis Curuchet; suplente 1o., Manuel Correa Morales; id 2o., Jaime Durán. Mesa 3: presidente, Eduardo Larguía; suplente 1o., Luis García; id 2o., Aurelio Gómez. Mesa 4: presidente, Enrique Piccardo; suplente 1o., Raúl Guillermo Pasman; id 2o., Marcos Ortega. Mesa 5: presidente, Alfredo Luis Spinetto; suplente 1o., Nicolás Rapoport; id 2o., Esteban Luis Semino. Mesa 6: presidente, Alceste A. Carra; suplente 1o., Angel Gandini; id 2o., Esteban Azaretto.

Circuto 93, mesa 1: presidente Lucio Alberto Boerr; suplente 1o., Pablo Carlos Arata; id 2o., Rodolfo Burmeister. Mesa 2: presidente, Víctor Duhor; suplente 1o., Juan José Cirio; id 2o., Miguel Ferretto. Mesa 3: presidente, Emiliano Járegui; suplente 1o., Manuel Obligado; id 2o., Carlos Lafranchi. Mesa 4: presidente, Carlos Dionisio Piccardo; suplente 1o., José Antonio F. Quintana; id 2o., Gustavo Schwart. Mesa 5: presidente, Alberto Wuill Bille; suplente 1o., Jenaro Mastrocinque; id 2o., Santiago Ventricolli.

Circuito 94. Mesa 1: presidente: Carlos Vicente Juan Bacciarini; suplente 1o., Enrique Bonicel; id 2o., Alcides Alvarez. Mesa 2: presidente, Benjamín Esteban V. Castillo; suplente 1o., Raimundo Cavallo; id 2o., Federico Guillermo Espeche. Mesa 3: presidente, Roberto Galli; suplente 1o., Florencio R. García; id 2o., Abraham Gerchunoff. Mesa 4: presidente, José Bernabé Morixe; suplente 1o., Alejandro Noceda; id 2o., Carlos Martinelli. Mesa 5: presidente, Ricardo Rojas; suplente 1o., Herminio Juan Quiroz; id 2o., Félix Miguel Raffo. Mesa 6: presidente, Luis Francisco Taurel; suplente 1o., Jenaro Vegega; id 2o., Juan José Spinetto. Mesa 7: presidente, J. R. Moreno Carrasco; suplente 1o., Gonzalo Sáenz; id 2o., Juan Lapeydade.

Circuito 95, mesa 1a.: presidente, Manuel Beretervide; suplente 1o., Orlando Bertuletti; 2o., Alejandro Alberti. Mesa 2a.: presidente, Manuel Vicente Figueredo; suplente 1o., Pascual Dumiewsky; 2o., Antonio José Chiesa. Mesa 3a.: presidente, Manuel Giovanetti; suplente 1o., Juan Mansini; 2o., Miguel Groppo. Mesa 4a.: presidente, Julio Pedernera; suplente 1o., Rómulo Noya; 2o., Alberto Juan Milovich. Mesa 5a.: presidente, Ernesto Sánchez; suplente 1o., Pedro Méndez Krimer; 2o., Juan Peire.

Circuito 96, mesa 1a.: presidente, Pedro A. Colombo; suplente 1o., José Conforti; 2o., Vicente de Paul Bourdieu. Mesa 2a.: presidente, José De Pietri; suplente 1o., Isaac Herchner; 2o., Juan Federico Ferrari. Mesa 3a.: presidente, Luis Guillermo Klappembach; suplente 1o., Francisco Marcovecchio; 2o., Pedro Antonio Marzano. Mesa 4a.: presidente, Juan Sánchez; suplente 1o., Homero H. Plutarco Soldano; 2o., José Justoriansky.

Circuito 97, mesa 1a.: presidente, Salvador Luis Carbó; suplente 1o., Edmundo León L. Bergalo; 2o., Andrés Angel Capurro. Mesa 2a.: presidente, Aristóbulo Raimundo Echeverry; suplente 1o., Ismael Esmoriz; 2o., Juan Pedro Dulong. Mesa 3a.: presidente, Alfredo Mihura; suplente 1o., Juan Bautista Mourtte; 2o., Cosme Massini Ezcurra. Mesa 4a.: presidente, Daniel Segundo Vega; suplente 1o., Rafael Varas; 2o., Luis Agustín Saccone. Mesa 5a.: presidente, Rafael Pérez; suplente 1o., José Luis Calmeis; 2o., Juan C. Zorrilla de San Martín.

Exportación de carnes

El frigorífico Armour, ha cargado en el vapor "Poona", despachado para el Reino Unido, 10.156 reses de carnero congeladas y 11.953 cuartos de vacunos congelados.

Notas policiales

TENTATIVA DE HOMICIDIO

Antecedentes del suceso

El personal de la comisaría 27 se encuentra empeñado en el esclarecimiento de un grave suceso de sangre producido anoche, poco antes de las 12, en las calles Dorrego y Luis María Campos.

La víctima del hecho es el conscripto Angel Orlando, del regimiento 2 de infantería de línea, quien fué herido de un balazo en la parte posterior de la cabeza en forma y circunstancias desconocidas hasta este momento.

De las averiguaciones practicadas por la autoridad policial se induce que Orlando, encontrándose de imaginaria en el patio del cuartel, hizo abandono del puesto con el propósito de entrevistarse con una mujer, de nombre Enriqueta Méndez, que le esperaba tras del muro de aquél, que da a la calle Luis María Campos.

No es posible conocer lo que ocurrió durante la entrevista, dado que la víctima no ha podido prestar declaración; el hecho es, sin embargo, que pocos minutos antes de media noche se sintió en el cuartel una detonación de arma de fuego y el capitán Zabala, de guardia en esos momentos, al inquirir lo ocurrido se encontró con Orlando herido en la forma que hemos referido.

El disparo le ha sido efectuado a Orlando por la espalda, en circunstancias en que conversaba con Enriqueta Méndez, y cuando acudió al lugar del hecho el capitán Zabala, alcanzó a divisar a la expresada mujer que huía en compañía de un individuo que se presume sea su amante.

Enriqueta Méndez fué detenida esta mañana en su domicilio de la calle Luis María Campos 150; es argentina, de 20 años. Al ser interrogada negó el hecho.

EL ACCIDENTE FERROVIARIO DE ANOCHE

Identificación de la víctima

El gabinete dactiloscópico ha conseguido identificar a la víctima del accidente ferroviario producido anoche en las vías del ferrocarril Oeste, a la altura de la calle Cuzco, en la forma y circunstancias que son del dominio público.

Se llamaba José Vila, era español, de 20 años, casado, peluquero de profesión, domiciliado en la calle Bartolomé Mitre 3820. No se ha podido establecer hasta este momento si el hecho reviste carácter de accidente o bien si se trata de un suicidio.

El cuerpo de Vila fué destrozado horriblemente por uno de los trenes de pasajeros, no habiéndose hallado hasta este momento la cabeza, la que se presume haya quedado adherida a los engranajes de alguno de los vagones.

ABANDONO DE UNA NIÑA

El día 9 de agosto, una mujer desconocida hizo entrega en el domicilio de Matilde G. de Cortes, Sarmiento número 4681, de una criatura del sexo femenino, como de 6 meses de edad para su crianza.

Como la expresada mujer no concurrió a retirar a la menor, la referida Cortes hizo entrega de ella a la comisaría 11, la que la remitió a la casa de expósitos.

ROBOS Y HURTOS

En la comisaría 24, denunció José Casal, que en el trayecto de las calles Almirante Brown y Paseo Colón a la de Brasil, personas desconocidas le hurtaron de un carro que guiaba, una cantidad de sogas que avalúa en 300 pesos.

—A la comisaría 19, concurrió María Martinán, expresando que personas que no puede precisar le hurtaron de su domicilio Avenida Alvear número 2680, ropas y objetos, cuyo valor no estimó, los que guardaba en un baúl cerrado.

—La mujer Máxima M. de Araujo manifestó en la comisaría 27, que un sujeto que desapareció le sustrajo de su domicilio Soler 6046 una cantidad de ropas cuyo monto no estimó.

LESIONADOS EN RIÑA

José López y José García, que se encuentran detenidos en la comisaría 32, a raíz de una disputa se tomaron en pelea en la esquina de las calles Vieytes y Río Cuarto.

Ambos contendientes resultaron heridos en la cabeza, siendo curados en el hospital Rawson.

EL VERTIGO DE LA VELOCIDAD

El automóvil de alquiler número 1631, a cargo del chauffeur Jenaro Altamirando, que se encuentra detenido en la comisaría 6a., embistió en la esquina de las calles Entre Ríos y Rivadavia, a la mujer Carmen Barbeito, que cruzaba en ese instante la calzada.

Como consecuencia del accidente, la Barbeito sufrió diversas heridas en el cuerpo, siendo transportada para su curación al hospital Ramos Mejía.

UNIVERSITARIAS

FACULTAD DE CIENCIAS EXACTAS, FISICAS Y NATURALES

Curso libre de química analítica

El doctor Angel Sabatini dictará en lo sucesivo su curso libre de química general y analítica los jueves de 8 a 9 y los sábados de 2 a 3. Las clases prácticas se dictarán los sábados de 3 a 5 p. m.

FACULTAD DE DERECHO

Próxima reunión del consejo directivo

El consejo directivo de la Facultad de Derecho, que debió realizar sesión ayer por la tarde, no pudo hacerlo por falta de "quorum".

La próxima reunión se realizará probablemente el jueves, a las 5 de la tarde.

FACULTAD DE CIENCIAS ECONOMICAS

Exámenes de seminario

Para mañana, a las 6.15, la Facultad de Ciencias Económicas ha citado a las comisiones examinadoras de seminario de fuentes de riqueza nacional, régimen agrario y régimen económico y administrativo de la constitución.

Tercera cuota de inscripción

Hasta el 15 del corriente se expedirán, en la secretaría de esta facultad, las boletas para el pago de la tercera cuota de inscripción.

FACULTAD DE MEDICINA

Recepción del doctor Austregesilo

Esta tarde, a las 5, será recibido oficialmente por el decano de la Facultad de Ciencias Médicas, doctor Cantón, y demás autoridades de la casa, el doctor Antonio Austregesilo, distinguido facultativo brasileño, que se encuentra entre nosotros desde el domingo último.

Al acto de recepción del profesor de la universidad de Río de Janeiro han sido especialmente invitados el ministro del Brasil, el personal de la legación y las autoridades de las diversas facultades de esta capital.

Cátedra de genito-urinarias

El adscripto a la cátedra de genito-urinarias, doctor Ricardo Spurr, continuó hoy en el hospital Parmenio Piñero, de 11 a 12 m., el curso preparatorio de dicha materia.

CRONICA SOCIAL

Llevamos esta mañana nuestro saludo en nombre de este diario, a la conspicua dama chilena señora Sara del Campo de Montt, desde anoche huesped de Buenos Aires.

La gentilísima señora nos recibió en su apartamento del Majestic Hotel, rodeada de flores y mensajes de bienvenida que continuaban llegando profusamente a la hora de nuestra entrevista.

Encantada se muestra la señora de Montt de esta nueva visita a esta capital, que conoce desde 1910 en que vino a asociarse a las fiestas de nuestro centenario en compañía de su extinto esposo, el ex presidente de Chile, doctor Pedro Montt. Recuerda con emoción sincera aquellos días de gloria, en que se manifestaron con caracteres de apoteosis los sentimientos de amistad entre ambos pueblos.

La hospitalidad porteña, la cultura y la elegancia de nuestras altas clases sociales, merecen a esta aristocrática dama los más entusiastas elogios. Nos dice que el ambiente de Buenos Aires le recuerda al de París y que ella acostumbra recomendar a sus compatriotas la visita a la metrópoli argentina como un centro de progreso y exquisito refinamiento que puede competir con los primeros de Europa.

La señora de Montt irradia en su conversación y en sus maneras una bondad subyugadora. Sus observaciones acusan un temperamento delicado y sensible. Entre sus impresiones más recientes, figura el cuadro mágico que ha podido contemplar a su paso por la cordillera. Nunca me ha parecido más bello y grandioso el panorama de la nieve, nos dijo.

Retribuímos los amables conceptos de la señora de Montt, manifestándole la íntima complacencia de nuestra sociedad por su visita. Se la mira aquí — añadimos — como la figura femenina más indicada en el vecino país para continuar la tradición de la ilustre dama doña Emilia Herrera de Toro, la gran amiga de los argentinos.

La espectable huésped se dispone a participar de todos los actos oficiales y sociales a que sea invitada, según su propia expresión. Su elegante figura, llena de distinción y porte señorial, adornará, pues, las grandes reuniones mundanas que se anuncian durante la semana de Chile.

Cuando nos retirábamos, llegaba la señora Susana Torres de Castex, quien venía a llevar a su casa a la señora de Montt para almorzar.

La gentil invitada completó en el acto con una sencilla toca de raso su atavío sencillísimo de sarga color violeta, con chaleco de raso gris perla, bordado, y salió en compañía de la invitante.

El almuerzo de la señora de Castex ha sido en familia, asistiendo la señorita Mercedes Montt, la señora Leonor Basavilbaso de Piñero, el señor Ríos y señora y algunos otros íntimos.

En breve, la señora de Castex ofrecerá una comida de mayores contornos en honor de los mismos huéspedes.

Miramos de paso algunos de los magníficos ramos enviados a la señora de Montt. Tenían las tarjetas de las señoras:

Agustina Luro de Sansinena, Estanislada Anchorena de Paz, María Guerrero Díaz de Mendoza, José Luis Murature y señora, Adolfo J. de Urquiza y señora, Eleodoro Lobos y señora, etc., etc.

NUESTRAS HUESPEDES

La señora Sara del Campo de Montt, en "posse para LA EPOCA", en su alojamiento del Majestic Hotel

* * *

Por el señor Felipe E. Llavallol, distinguido caballero recientemente fallecido se celebró esta mañana un funeral en el templo de la Piedad.

En la ceremonia estuvieron representadas las principales familias de nuestra sociedad.

Vimos entre otras a las siguientes señoras y señoritas:

María Luisa Gorostiaga de Lynch, María y Juana de Anchorena, Mercedes Elortondo de Alvear, Petrona Murga, Elvira Udaondo, Petrona Alzaga de Pirovano, María y Sara Alcobendas, Angélica Gálvez, Josefina Achával de Cantilo, Justa Elortondo de García Fernández, Josefina Cantilo Achával, María A. de Uribelarrea de Cabral Hunter, Carmen Villate de Catelín, Matilde Basualdo y Anchorena, Dalmira Ortiz Basualdo de Vernet, Lía Sansinena de Galvez, Rosario Grondona Gowland de Peralta Ramos, Angelina Obligado de Barrenechea, Elena Murga de Acebal, Lola Barrenechea de Larguía, Elena A. de Oliver de Gutierrez Larreta, Celina Pirovano de Zuberbühler, Josefina Soto de Udaondo, Delfina Lezica de Lavalle, María Luisa Padilla de Helguera, María Salomé Williams, Catalina Pirovano de Pirovano, María Luisa Nevares de Zorraquín, Alicia Nougués, María Rosa Olmedo Zumarán, María Luisa Lynch de Ayerza, Julia Zumarán de Olmedo, Amalia Campos Urquiza de Amadeo, Ernestina Guerrico de Carballido, Josefa Ortúzar de Martínez, Amalia Udaondo de Iriarte, María T. Peña de Madariaga, Josefina Madariaga, Julia Cañás de Bernal, Elena Grondona Gowland de Quirno, Celina A. de Vivanco, Esther y Julieta Virasoro, Laura Gómez Aguirre de Quirno, María Elina Peralta Alvear de Láinez, Elvira de la Riestra de Láinez, Adela Peña de Udaondo, Delfina Miguens, Celina Estrada, Celina Huergo de Estrada Cora Videla Dorna de Zemborain, Susana Casares de Llobet, Mercedes Peña del Carril, Fermina Madero, Josefina C. de Elía, Raquel Casares, Luisa Cantilo, Clara Bullrich, Magdalena Cantilo de Bullrich, Felicia Dorrego de del Solar, Enriqueta del Solar Dorrego, Mercedes Leloir de Ocampo, Sara Ocampo de Cranwell, Susana Larguía, Esther Llavallol de Roca, Mercedes Idoyaga, Carmen Hardo de Rivero, Carmen Peña de Nazar Anchorena, María Isabel Miguens de Obarrio, Adela Zemborain de Peña, María Teresa Ayerza de de González Garaño, Mercedes Lynch de Christophersen, Celina González Garaño, María Rosa Christophersen, Mercedes Christophersen de Cádiz, Celina Peña de González, María Luisa Chaves de González Garaño, Adela Unzué de Leloir, Dalmira Cantilo de Gallardo, Beatriz Gallardo, Carmen Miguens, de Montes de Oca, Mercedes Bullrich de Casares, Mercedes Avellaneda de Dellepiane, Mercedes Pirovano de Rodríguez, María Rodríguez Larreta de Gutierrez, Rosalía Halbach, Matilde Zapiola Acosta, Lucrecia Martínez de Bunge, Mercedes Zapiola de Ortiz Basualdo, Berta Esteves, Lía Esteves, Lorenza Zenavilla de Ramos Mejía.

Señores: Manuel Salas, Antonio Dellepiane, Adolfo Zuberbühler, Enrique Udaondo, Horacio Gutiérrez Larreta, Emilio Zorraquín, Carlos F. Alcobendas, Arturo Udaondo, Isaac Ayerza, Enrique Amadeo Artayeta, Héctor F. Casares, Antonio C. Leloir, Aquiles Pirovano, Juan Carlos Rodríguez, Abrahan Zenavilla, Eduardo Zenavilla, Francisco C. de Elizalde, Nicanor Zapiola, Carlos S. Velarde, José M. Llobet, Mario Justo del Carril, Enrique Ruiz Guiñazú, Arturo R. Bullrich, Jorge Sauze, Teófilo Martínez, José Luis Cantilo, Alberto del Solar, Alberto B. Martínez, Raúl Llobet Cullen, Juan Carballido, Angel Martínez Ortuzar, Francisco Merlo, Federico Iriarte, Carlos A. de Elía, Adolfo Casabal, Antonio Madariaga, Mariano D. Bernal, Mariano F. Acosta, Joaquín M. Cazón, Norberto Quirno, Luis Quirno, Manuel Láinez, Marcos Ezcurra, Ricardo Cabral Hunter, José I. Gálvez, Luis Vernet Basualdo, Dámaso Salvatierra, Alberto Peralta Ramos (hijo), Alberto E. Barrenechea, Ezequiel Barrenechea, Carlos Rosenthal, Rufino de Elizalde, Facundo F. Larguía, Julio A. Roca, Alejandro Christophersen, Plácido Marín, Luis M. Merlo, José F. Merlo Gómez, Alfredo González Garaño, Manuel A. Obarrio, Alejo B. González Garaño, Estanislao J. Peña, Eduardo Estrada, Angel Gallardo, Alberto del Carril, etc.

* * *

El viernes próximo en vez del jueves, como estaba anunciado, se celebrará en el Odeón el concierto de Rubinstein a beneficio de la conferencia vicentina de Santa Felicitas.

Es grande el interés que esta audición ha despertado, por el selectísimo programa que nuestros lectores conocen. Los prestigios sociales que concurren a asegurar el éxito de la reunión social son así mismo un factor de mayor ambiente favorable en torno a la fiesta.

Los pedidos de localidades se atienden de 2 a 5 de la tarde en la calle Vicente López 1606, por teléfono número 725 de Juncal.

* * *

La señora Guillermina Oliveira Cézar de Wilde dará el sábado próximo un "five o'clok tea" en honor de los huéspedes chilenos, en su magnífica residencia de la calle 25 de Mayo.

Será una fiesta de vastos contornos y muy elegante.

* * *

Patrocinada por la condesa de Martens Ferrao, esposa del ministro de Portugal se celebrará el viernes próximo en el cinematógrafo Smart una velada en beneficio de los soldados portugueses.

Se exhibirán vistas novedosas y la tonadillera Teresita Zazá cantará varios couplets.

* * *

Las señoritas Angélica y Carmen Amadeo Casares se han comprometido en matrimonio con los señores Hernán Maschwitz y Carlos Nevares respectivamente.

Ambas parejas han sido felicitadísimas por sus numerosas amistades.

* * *

Con éxito brillante se realizó ayer en el Odeón el concierto del pianista Rubinstein, a beneficio de la obra de las Cocinas Vicentinas, cuya comisión preside la señora Celina Zaldarriaga de Paz.

La sala desbordaba de distinguida concurrencia, en la que vimos, entre otras, a las siguientes señoritas:

María Carolina Harilaos, Clara y Mercedes de Anchorena Cobo, Josefina y Esther Cantilo Achával, Carmelita Herrera Vegas, Elvira y Damasia Castro, Mercedes y Leonor Guerrico, María Mercedes Leguineche, Agueda Marcó del Pont, Margarita y Mercedes Quiroga, Sara Hueyo, Inés Anchorena, Vera y Valeria Scott, Marcela Torres, Zelmira Bollini Roca, Elena Luro Roca, Matilde Nocetti, Celina Piñeiro Pearson, Adela y Carolina Woodgate, Sara Bibiloni, Elisa Harilaos, Mercedes Bosch Marín, María Luisa y María Rosa Devoto, Marcela Mesquita, Inés Chevallier, Lucía de Bruyn, Elina Crámer, María Laura Vedoya, María Nerea Méndez Zaldarriaga, Ilve Fernández Blanco, Bernardina Rom, Benigna y Lola Landa, Esther Isabel Pearson, Lucrecia y Amalia Castaño, María Salomé Lamarca, Agustina y Josefina Lagos, Mercedes Alzaga, Adela y Elena Gramajo, Elisa Harilaos, Sofía Sara Madero, Sofía Beláustegui, Leonor Pividal, Sofía Cranwell, Carmen y Agustina Rodríguez Larreta, Isabel Pearson Quintana, Matilde Méndez, Clara Ocampo Alvear, Mercedes Ocampo Paz, Paulina Gowland, María Luisa Bousom, Haydée Campos Urquiza, Ana y Carolina Cárcano, Anatilde Molina, Mercedes Tornquist, Susana Casado, Cecilia Lignières, Ruth y Clara O'Farrell, Blanca Piñero Pacheco, María Esther Jordán, Cora Gallo, Isolina Lagos, Ketty Bianchi di Cárcano, Elena Aguirre Lynch, Josefa de Ezcurra, Alina Pérez Centeno, Clara Bullrich, Susana de Bary, Nilda Staub, María Esther Sansinena, Sara y Adela Sánchez Terrero, Elena Uriburu, Isolina y Sara Monet, Mitre, Susana Quirno Gómez, Luisa Cantilo, María Sara Robirosa, Susana y Elena Blaquier, Matilde, Delia y Julia Uthurriaga, Celia Luro, María Carmen y Josefina Madariaga Anchorena, Sara Aberg Pearson, Ana Lucía Molina, Angélica Gardella, Ana María Green, Carmen Carballido, Lola Güiraldes, Margarita del Mármol, Mercedes y María Dolores Elortondo, Marta Ramos Mejía, Irigoyen, Elisa Lobos, María Clotilde de Etchepareborda, María Elisa y Servina Bellocq, Enriqueta Wassermann, etc.

* * *

De Londres a París el viaje es corto, y, sin embargo, ¡qué bien descansa el viajero en una de estas camas francesas, tan muelles, tan hondas, tan amplias! Por que las camas inglesas son duras y chicas. En el salón, de un hotel o un "Boardinghouse" inglés, uno hace amistad con mister Tal o mister Cual, uno de esos hombres muy grandes que hay en Inglaterra. Días después, uno sube a un cuarto y ve allí una cama que parece de juguete. Pues en aquella camita tan pequeña duerme aquel inglés tan grande.

Se ve que en Inglaterra, la gente se acuesta por necesidad, así como en Francia se acuestan por placer. Un inglés está en la cama el tiempo estrictamente necesario para dormir. El inglés se acuesta y se duerme, se despierta y se levanta. Así, aun en las mejores casas inglesas, las alcobas son pobres y chicas. ¿Para qué voy a arreglar mi habitación de una manera muy bonita—se dice el inglés—si en cuanto llegue aquí me voy a quedar dormido? En una casa inglesa la alcoba es la habitación menos importante. En una casa francesa lo principal es la alcoba.

Las camas francesas son verdaderamente admirables. Un español se encuentra tan bien en una de estas camas francesas que, por su gusto, no la abandonaría nunca. Pero en España no conviene hacer el elogio de las camas francesas, sino más bien el de las inglesas. A nosotros nos convienen unas camas muy incómodas, donde no se pueda permanecer más que estando profundamente dormido. Las camas francesas, como la moral francesa, nos perjudican mucho. Nosotros necesitamos unas camas y una moral muy duras y muy desagradables. Necesitamos madrugar y trabajar.

Si las camas inglesas fuesen camas francesas, Inglaterra no sería lo que es. Para juzgar un pueblo hay que ver el comedor y la alcoba antes de ser palacio parlamentario. Ya hablaremos del comedor inglés. Por lo que respecta a la alcoba inglesa, de ella se deriva la mitad, por lo menos, de la energía británica. Viendo una alcoba inglesa, se comprende que Inglaterra sea un pueblo activo, que no duerme más que el tiempo necesario para recobrar las fuerzas perdidas durante el día, y un pueblo práctico, que no sueña jamás. En las camas inglesas no hay edredones ni doseles, ni apenas colchón. No sintiendo verdaderamente sueño, a ningún inglés se le ocurre meter-

Lo que Vd. no debe dejar de ver
El sobrino de Malbran
Comedia del Sr. JOSE LEON PAGANO que constituye el gran éxito del
Teatro Argentino

cama. Estando despierto, no permanece en ella. La oficina más cómoda que la alcoba y prefiere irse a la oficina. La alcoba inglesa, la luz está en el lado más lejos de la cama, es completamente imposible. Esto libra a Inglaterra de toda la literatura de alcoba que tanto ha hecho en Francia y en España. En fin, el inglés se va a la oficina y trabaja; se va a la cama y duerme, y cuando el inglés duerme, como cuando trabaja, lo hace íntegramente y de un modo eficaz, rotundo, definitivo. Nosotros consultamos nuestros asuntos con la almohada, dormimos en la oficina y nunca estamos completamente despiertos ni completamente dormidos.

A mí me encantan la blandura, la elasticidad, la amplitud y el calorcito de las camas francesas; pero yo les recomiendo a ustedes las camas inglesas. Si todos los españoles nos dedicáramos a dormir en camas inglesas, España podía salvarse. Al principio nos dolerían los huesos, y amenazaríanos "curbaturées"; pero esto es lo mismo que ocurre con la gimnasia; pronto nos acostumbraríamos, y luego nos haríamos un poco más enérgicos y más fuertes.—Julio Camba.

* * *

Una interesante fiesta se celebrará el jueves **próximo** por la noche en el teatro Argentino, a beneficio de la escuela gratuita y taller de Nuestra Señora del Huerto, cuya comisión preside la señora Julia Muñoz de Arteaga.

Se pondrá en escena la comedia "El sobrino de Malbrán" y el juguete cómico "...Y Dios dispone".

Además habrá un acto de concierto, con el concurso de M. Pierre Lucas, en el piano, y del señor Antonio López Naguil en el violín.

En casa de la señora Fernanda Lastra de Terrero se reune la comisión todas las tardes para atender todo lo concerniente a la demanda de localidades. Los pedidos pueden hacerse en el domicilio indicado, Cangallo 1824, por teléfono número 7821 Libertad.

Firman las invitaciones las señoras:

Magdalena B. de Beazley, Laura G. A. de Quirno, María Rosa M. de Murature, Inés D. de Unzué, Enriqueta A. de Vivot, Angela L. de Bidau, Ernestina B. de Mosquera, Julieta M. de Pueyrredón, Albertina G. de Lanusse, Elisa L. de Aranda, Angélica G. P. de Gómez Aguirre, Enriqueta L. de del Carril, Ventura Ch. de Chapar, María U. de Alvear, María Mercedes G. de Obarrio, Leonor Q. C. de Terry, María Celina P. de Onelli, Filomena D. de Devoto, María L. C. de Quirno, Ernestina M. de Lanús, María Josefa C. de Moores, Adelia H. de Olmos, María R. de Ezcurra, Gregorina M. de Lagos, Luisa B. de García Fernández, Consuela G. de Moy, María Carmen S. de Demaría, Mercedes T. de Méndez, Elena S. de Velarde, Florentina M. de Madero, Mercedes G. P. de Lacroze, Máxima L. de Thwaites, Adela L. de Lavalle Cobo, Julia M. de Arteaga, Fernanda L. de Terrero, Cirila S. de Perdriel, Ana T. de Méndez, Amelia L. de Mazza, María T. de Bousom, María Pessano, María Eloísa M. de Leguizamón, Angélica B. de Casares, Amelia C. de Somellera, Elina de la S. de Castaing, Eloísa A. de Morales, Alcira T. de Elías, Petrona L. de Cabral, Matilde C. de Padilla, Josefa Miranda, Carolina Acosta, Ana María C. de Rodríguez Lubary.

* * *

Se anuncia el compromiso matrimonial de la señorita Blanca Cigorraga con el doctor Mario Belgrano, pareja muy vinculada y apreciada en nuestra sociedad.

* * *

En obsequio del ministro de Italia, comendador Cobianchi, el general Constantino dió anoche una comida en el Plaza.

Fueron comensales, además:

El cónsul general de Italia, señor Carlos Nagar; capitán Gino Bandini; cav. Adolfo Vincci; conde Tornielli y señor Gino Pérsico.

* * *

El sábado próximo será consagrado en la iglesia de San Nicolás, a las 6 p. m., el enlace de la señorita María Luisa de la Serna con el doctor Jorge Maurice (hijo).

Serán padrinos la señora María Echagüe de Maurice y el señor Omar de la Serna.

A los novios los acompañará el siguiente cortejo:

Ana Piñero Pacheco de de la Serna con Jorge Maurice, Mercedes Piñero Pacheco de Armesto con Félix Armesto, María Rosario Maurice de Casaró con Francisco Maurice, Carmen Bustamante de la Serna con Carlos M. de la Serna, Mercedes de la Serna de Pizarro con Julio M. Pizarro, Noemí Maurice Pizarro con Rafael Torello (hijo), María Josefina Gamas con Alfredo Sciurano, Zulema Milles Almeyra de Molino Torres con Alejandro Molino Torres (hijo), Delia Jiménez Zapiola con Carlos Alberto Alcorta.

En el acto civil serán testigos, por parte de la novia, los señores Carlos M. de la Serna y Julio M. Pizarro, y por la del novio, el doctor Jorge Maurice y el señor Masa Salvatierra.

* * *

El 14 del corriente se efectuará, en casa de la novia, y en la intimidad, el enlace de la señorita Carola Carbonell Isla con el señor Pablo J. Torres.

Serán padrinos de la ceremonia religiosa la señora Catalina C. de Torres, madre del novio, y el señor Juan Antonio Carbonell, padre de la novia.

Actuarán como testigos en el matrimonio civil los señores Camilo Isla y Horacio Carbonell Isla, por parte de la novia, y los señores Miguel P. Barrenechea y Pedro M. Güemes, por la del novio.

* * *

Los amigos del doctor Néstor Novaro le obsequiarán con una comida el sábado próximo en el Jockey Club con motivo de su próximo enlace.

* * *

En casa de la novia se efectuará mañana el enlace de la señorita Elisa Berro Aráoz de Lamadrid con el señor Ricardo L. Jonte.

Actuarán como padrinos en la ceremonia religiosa la señora Sara Jonte de Valle, hermana del novio, y el señor Eulogio M. Berro, hermano de la novia.

En el acto civil serán testigos, por parte de la novia, el doctor Silvestre Aráoz de Lamadrid y el mayor Pedro Berro, y, por la del novio, el doctor Rodolfo Reboredo y el señor Pedro Valle.

* * *

Se ha concertado el enlace de la señorita Carmen Boffa Padula con el señor Francisco Bardella.

* * *

Se encuentra enferma, la señorita Catalina Bianchi de Cárcano.

—Mejor la señora María Jacinta Moreno Carabassa de Lezica.

—Enfermo, el señor José de Nevares.

—Sigue en estado delicado el señor Clemente Onelli.

—Enferma la señorita Celina Beláustegui.

—Se halla enferma la señorita Sara Beláustegui.

* * *

Han llegado:

De Jujuy, el señor Carlos Burmeister y su hijo Carlos.

—De Rosario de la Frontera, el señor Roberto Schindler.

—De Rojas, el señor Juan José Díaz de la Torre y familia.

* * *

Han partido:

Para Balcarce, el señor Roberto Scharff Klappembach.

—Para Montevideo, el señor Román López Aguirre.

Para la vecina orilla partieron anoche los señores Teodoro R. Aubain y Juan C. Herrera.

ARTE - TEATROS - LETRAS

OPERETA

En el Coliseo se repite esta noche la opereta del maestro Pietri "Addio Giovinezza", obra que siempre gusta por ser de esas obras que unen a la belleza de la mímica, los méritos del libreto.

Las dos compañías de opereta que actúan en nuestros escenarios anuncian próximas novedades.

En el Coliseo se prepara "Madame de Thébes", del maestro Lombardo. Conocido el procedimiento del afortunado autor de "La duquesa del Bal Tabarin" y "La reina del fonógrafo", es fácil prever cómo se esperará esta nueva producción.

En el Politeama se anuncia "Prestami tua mogli", del maestro Ruggero Leoncavallo. El asunto de esta obra es una conocida comedia italiana y el nombre del autor de la música es una garantía de éxito.

Esta noche se dará en el Politeama la última representación consecutiva de "Il giorno di San Valentino", del maestro Toulmonche, estrenada últimamente. Esta opereta tiene bellezas en su parte lírica y méritos indiscutibles en su libreto, pero está hecha de acuerdo con los modelos viejos del género y el público de estos espectáculos quiere hoy más visualidad y colorido.

Mañana miércoles, retornan del repertorio viejo "Orfeo all'inferno", de Offembach y el viernes "Eva moderna", de Gilbert.

TEATRO ITALIANO

La empresa del teatro Nuevo nos comunica que ayer se ha embarcado en Paso de los Libres, con rumbo a ésta la compañía Clara della Guardia que debutará el jueves.

Mañana miércoles queda cerrado el abono.

La función inaugural es fuera de abono patrocinada por la sociedad de caridad "Donne italiane" y se desarrollará en ella el siguiente programa: el boceto patriótico "Yo parto", del conocido periodista Vicente de Napoli Vita y la comedia de Darío Nicodemi "La nemica".

Además la primera actriz Clara della Guardia recitará el canto del poeta Carducci "Saluto itálico".

TEATRO NACIONAL

Para la matinée extraordinaria a realizarse el jueves en el Liceo, se reprisará la comedia dramática "Los Colombines", original del doctor Vicente Martínez Cuitiño.

En el Liceo llega esta noche a su 17 representación el drama de Max Nordau "El derecho de amar", que ha obtenido una sanción auspiciosa de parte del público.

En esta obra realiza una labor artística muy encomiable el primer actor de la compañía Salvador Rosich, que ha hecho del personaje de José Wahrmund una interesante creación. Rosich es un actor estudioso, que tiene legítimamente conquistado el puesto que ocupa en el teatro nacional.

Su labor en la obra del pensador austriaco, que se viene representando, es una evidencia de sus condiciones de actor que sabe amoldarse a los roles que interpreta. Tiene, pues, bien ganado este elogio que le tributamos hoy.

En el Apolo sigue firme la afortunada comedia de Discépolo y de Rosa "El movimiento continuo", cuya reprise ha confirmado ampliamente las preferencias del público.

Esta obra ocupará el cartel esta noche y mañana, pues el jueves, como ya se ha anunciado, se estrenará la comedia de costumbres "La carabina de Ambrosio", original de don Federico Mertens.

Editada por la revista "El Teatro Nacional", hemos recibido un folleto que contiene la comedia en un acto "El alcalde Rojas", y el boceto dramático, también en un acto, "El payaso", ambos originales de Eugenio Gerardo López, estrenados hace bastante tiempo.

Se embarcó para Montevideo la conocida actriz Angela Tesada que va a tomarse unos días de descanso.

Una demostración elocuente de la forma en que ha recibido el público del Argentino la comedia de D. José León Pagano "El sobrino de Malbrán" es el aspecto que ofrecía anoche la sala.

Es sabido que los lunes constituyen el día quebrado para las empresas teatrales. Una obra que en tal noche lleva abundante público, es porque tiene el beneplácito general.

Y ese es el caso de "El sobrino de Malbrán". Anoche se agotaron las localidades en el Argentino. Una obra que así marcha tiene asegurada su permanencia en el cartel por tiempo indeterminado.

En la Opera se repite esta noche por última vez la comedia de Saldías y Casariego "El gaucho Robles", reprisada anoche con éxito.

Mañana miércoles, como se ha venido anunciando, se estrena "Misedicordiosa", tres actos del Dr. Francisco Sicardi.

TEATRO ESPAÑOL

La compañía Guerrero-Díaz de Mendoza actuará hoy y mañana en La Plata. El jueves reaparece en el Odeón donde ofrecerá sus últimas funciones. Por la tarde de ese día se pondrá en escena nuevamente el drama de Echegaray "El gran galeoto" que ha resultado la pieza de mayor éxito en la temporada en cuanto a afluencia de público y número de representaciones, así como por la forma en que ha sido interpretada.

Por la noche se estrena el drama en tres actos "Alondra" del poeta Eduardo Marquina y cuyo reparto es como sigue:

Carmen Hellín, Sra. Guerrero; Aurora, Srta. Ladrón de Guevara; Amalia, Sra. Salvador; Pilarín, Srta. Hermosa; Elvira, Srta. Pacello; Andrea, Srta. Alonso; Juan Manuel Carvajal, Sr. Díaz de Mendoza F.; Carlos Airón, Sr. Díaz de Mendoza y Guerrero F.; Julio Alminar, Sr. Díaz de Mendoza y Guerrero; Florencio Plaza, Sr. Juste; Paco Aribe, Sr. Vargas; Antonio, Sr. Corona.

La reprise de la comedia de Testoni "El palacio de la marquesa" efectuada anoche en el Victoria fué un franco éxito de comicidad.

Todos sus intérpretes supieron desenvolverse eficazmente en sus respectivos roles obteniendo muy buenos resultados, especialmente D. Manuel Díaz de la Haza, que hizo un don Felije de fina comicidad.

Esta noche se repite la feliz producción que es posible ocupe el cartel hasta mañana, pues el jueves se piensa estrenar la comedia de los hermanos Quintero "La musa loca" que se viene ensayando activamente.

Género chico nacional

En el Nacional no hay variaciones. La pieza cómica de Escobar "Amurado" estrenada últimamente se mantiene firme en sección de las 10.

En primera el sainete de Pelay "El bajo Belgrano" y en última "El diablo en el conventillo" de Pacheco.

Se anuncia para en breve la reprise del sainete de Vaccarezza "El cabo Gallardo".

En el Buenos Aires tienen en el cartel dos obras que responden ampliamente a las exigencias de la empresa: son ellas la opereta bufa de Parravicini y el maestro Payá "Submarino U 74" que sigue ocupando las secciones vermouth y última y "Los dientes del perro" en segunda.

En primera se repite la revista de Garrido y Honores "A 0.05 el copetín", reprisada anoche.

Es posible que el viernes se estrene "La gruta de Ollantay", pieza cómica de García Velloso.

Género chico español

En la Comedia sigue firme la afortunada revista de Franco Padilla, Ballesteros y el maestro Terés, "El calendario festivo", que ocupa las secciones vermouth y última de la noche.

En segunda, la divertida pieza de Paso y Abati "El verbo amar" y en tercera, el sainete de Asenjo y Torres del Alamo "La peque resulta grande".

El sábado se estrenará en el San Martín la comedia en tres actos "La chiquilla", adaptación de "La gamine", de los autores franceses Weber y Gerosse, hecha por Alberti y Rosales.

La versión castellana de esta obra fué hecha conocer en la Comedia de Madrid.

En el San Martín se recurre hoy en sección vermouth, a la farsa cómica de Arniches "La señorita de Trevelez".

Por la noche se repite "Pipiola", de los Quintero, producción que ha conseguido un crecido número de representaciones en la actual temporada.

La función de mañana, miércoles, será extraordinaria, en honor y beneficio de los autores Pedro Muñoz Seca y Juan López Núñez, con motivo de llegar a su 150a. representación la comedia "El rayo".

Se estrenará un sainete en un acto original de Muñoz Seca y titulado "El garabato".

En el Mayo hizo anoche su presentación, actuando como tiple, Rosita Rodrigo que interpretó el rol de protagonista de "Molinos de viento" del maestro Luna.

Aunque sus condiciones de cantante no son suficientes para la importancia del rol, suyo, desenvolverse discretamente, demostrando que puede figurar en la categoría en que se ha colocado en aquel elenco. Esta noche se repite "Molinos de viento" en sección de las 10.

Se retoma del repertorio viejo la opereta del maestro Offembach "La soirée de Cachupín", que ocupa las secciones vermouth y última de la noche, que interesa Rosita Rodrigo con sus números de tonadillas.

Sociedad de Autores

Mañana por la noche, después de la salida de los teatros, se servirá en el restaurant Conte una comida celebrando el octavo aniversario de la fundación de la Sociedad de Autores.

A la comida han prometido concurrir además de la mayoría de los autores y periodistas, un buen núcleo de artistas de los teatros nacionales y algunas primeras figuras de las compañías extranjeras, especialmente invitados.

Será una comida de franca camaradería que promete asumir proporciones muy vastas a juzgar por el número de adherentes.

VARIEDADES

En el Marconi se presentará esta noche por segunda vez, el ilusionista Li-Ho-Chang.

La prueba realizada ayer en privado por el profesor Lafontaine en el Hippodrome haciéndose sepultar y permaneciendo debajo de tierra un tiempo que puede prolongar a voluntad, demostró la autenticidad de la extraña experiencia al reducido pero consciente público que presenció el acto.

Este misterioso personaje, que vive de esta macabra experiencia, se presentará mañana miércoles en público, realizando su número en el Hippodrome. Los que tengan comprada localidad para esta función, según lo comunica la empresa, podrán examinar desde las 10 de la mañana, el foso en que se sepulta Lafontaine.

El jueves emprenderá una nueva jira artística por el sud de la provincia el cuarteto típico nacional "Los rezagos de la Pampa"; debutará dicho día en el teatro Español de 25 de Mayo para luego continuar cumplidamente compromisos contraídos, y Maré, dará esta noche a las 9.15 en el salón La Argentina, su audición de despedida, con el programa siguiente:

I. Andante con variaciones, de Mozart. Trío en re menor, de Romeau: a) La Torquera; b) La Cupis; c) La Marais.

II. Gran trío en si bemol, op. 97, de Beethoven: a) Allegro moderato; b) Scherzo; c) Andante cantabile, ma pero con moto. Allegro moderato. Presto.

III. Andante, Saint Saens: Seguidillas gitanas, Arbós.

MARIA CHERTKOFF

Esta distinguida cantante dará el lunes próximo 23, en el salón La Argentina, una audición de canto con el concurso pianístico de don Ernesto Drangosch.

Insertamos a continuación el programa confeccionado por la señora Chertkoff para el concierto de referencia:

"Arioso", de Delibes; "Le lys qui berce" y "Barcarola", de Weintgartner; "Dans le printemps de mes années", de Garat; "Message", de Brahus; "Doux y eux", "Tant fait silence", de Drangosch; "Elégie", de Massenet; "Dulce perfume de lilas", de Platnikoff; "Toujours a tois", de Tschaikowsky.

En cuanto al señor Drangosch ejecutará "Sueño de amor" y la paráfrasis del vals de "Fausto", de Liszt.

MENUDENCIAS

Rosita Rodrigo reapareció ayer, después de un largo período de relache. Y como si el alojamiento de las tablas hubiese duplicado sus energías artísticas, reaparece en su dualidad de tonadillera y tiple.

El elenco del Mayo estaba necesitando un refuerzo. La cancionista viene a manera de puntal para aquellos espectáculos.

FILMS

"EN UN DIA DE GLORIA"

Con el mejor de los resultados se ha estrenado esta película nacional, producción de la Pampa Film, ejecutada bajo la dirección artística de Alberto Traversa y fotografiada por Mario Gallo.

Se trata de una película que une los dos méritos indispensables para una buena acogida: el que constituye un trabajo fotográfico que revela evidentes progresos en la producción nacional y el interés del argumento. Aparte de esto sus principales intérpretes señorita Jenny Nin Lucy y el señor Saul Larguía realizan una labor muy discreta que revela sus excelentes condiciones de artistas para la escena muda.

"En un día de gloria" será exhibida en los principales salones metropolitanos y su éxito ha de ser muy sostenido.

Fué pasada ayer por la tarde en privado la cinta "El gusto refinado". En "El gusto refinado" se desarrollan escenas de palpitante interés, que consiguen mantener al público suspenso en sus desenlaces. Esto no permite descubrir el fin de propaganda, que es el fundamento de la cinta, precisamente por estar entrelazado en una forma eficaz a la par de original.

NOTAS DE ARTE

LOS COMIENZOS DEL GRECO

De los extranjeros que, de pasada o por largo tiempo, pusieron su talento al servicio de España, quizás ninguna ejerciera sobre los españoles, como el Greco, tal hechizo, sin echar a mala parte esta palabra.

Fué el Greco una figura internacional si las hay. Era un griego auténtico y no fué este el menor de los humorismos que presidieron a su nacimiento. Cretense de origen, este precursor de la moderna vida aventurera, transfórmase en Italia en veneciano, y habla de sus asuntos a Pablo y a Bassano, para concluir españolizándose en Toledo. Pero, en fin de cuentas, no se parece a nadie, sino a él mismo: "Yo soy solo yo". Es el pariente más cercano del héroe de Cervantes, un loco sublime que persigue un ideal con fe inquebrantable y los medios insuficientes. La tenacidad con que apremiaba al mundo, conviértele en espanto de las iglesias españolas, persigue a los viajeros como la virzen de bronceneos pies de Sófocles al hijo de Clitemuestra.

Es una pesadilla de espectros; todo en sus cuadros es espectral; la monstruosa longitud de sus figuras, el cadavérico color de los semblantes, los trozos ondulantes de los deshuesados cuerpos, la falta de proporciones del ambiente; y espectral, sobre todo, la premura abocetada, desconocida hasta entonces y que con frecuencia nos sublevaba, con que traslada al lienzo las visiones que le acosan. Aquel mismo cuadro de Toledo que pasaba allí por su obra maestra y que cuando menos le hizo popular, era también una aparición de espíritus.

Nos referimos al "Entierro del conde de Orgáz", donde las almas de los santos Agustín y Estéfano se aparecen al fúnebre cortejo de hidalgos admirablemente retratados, y depositan en la tumba el cadáver del armado caballero.

¿Y de dónde venía este visionario? De la Edad Media cristiana, de Bizancio, de aquella escuela artística en que predominaban la sujeción literal y la ciega obediencia a la tradición. Firmaba sus cuadros en lengua y caracteres griegos, que eran jeroglíficos para los españoles y en los cuales se apellidaba cretense con gallarda arrogancia, desafiando el odio extranjero. En los templos griegos había recibido sus primeras impresiones y acaso su primera educación artística.

Así, cuando llegó a Venecia, pudo creerse en su patria a la sombra de San Marcos, el más grande monumento de la arquitectura bizantina en occidente. Y reminiscencias inegables de Bizancio hay en sus cuadros, aunque se manifiesten allí en una supervivencia espectral: en la simetría de la composición, en el mirar de frente de las figuras, en el sombrío tono del colorido. De lo que no conserva nada es del suntuoso consiego de la desencantada majestad de sus mosaicos. Sus coros de ángeles parecen poseídos de un vértigo báquico y dijérase que una explosión los ha lanzado en apiñado revoltijo.

El joven griego llegaba a la Venecia del quiniento, y el poder del presente, más que su innato genio pictórico, le advertía de que sólo allí se encontraba la verdadera pintura. El espíritu de su arte le llevaba a extasiarse ante la poesía cromática del envejecido Tiziano, del cual se hizo admirador entusiasta.

El Kyriacos se hizo un Domenico, según el aforismo de Goethe: "Lejos de mí la rígida frialdad; el mayor don del hombre es la emoción".

Pero el venecianismo no fué su última palabra. El ansia de originalidad no le permitía ningún descanso. En una nueva metamórfosis dió de lado al colorido italiano para producir, en un refinado y calculado sistema de admirables cacofonías cromáticas, el triunfo del arte y la última afirmación de su genio.

La repugnancia hacia el arte petrificado de Oriente le había llevado a adoptar el impresionismo; el anarquismo artístico fué luego su triunfo, la emancipación, no sólo de la tradición eclesiástica y de todo lo convenido, sino también de la verdad de la naturaleza, de las leyes de la gravedad y aun del decoro.

El sistema nervioso preponderaba en él sobre el buen gusto, la razón y el método. La inspiración le apremiaba con la fuerza irresistible de una alucinación e impaciente por contemplar sus frutos, despreciaba el orden de la técnica y con una arrogancia que sólo se encontraría entonces entre los habitantes de Bedlam, abandonábase al placer de indignarse a los Filistcos.

Es indudable que en sus obras se vislumbran temas importantes y que por ellas cruzan relámpagos geniales nacidos del espíritu del asunto y de las impresiones de su grecoveneciana juventud. Parecía poseer un órgano sensitivo para recoger lo individual de las facciones, expresiones y gestos, y esta disposición hubiera hecho de él un retratista, un precursor de Velázquez; pero la longitud desmesurada de las estiradas cabezas y el "color de colérico" que da a las facciones de sus modelos, comunica a sus retratos el aspecto de caricaturas de vástagos decadentes de una raza que toca ya a su fin.

Lanzado de su casa por un problema patológico, impulsado por la suerte a caminos cada vez más ásperos, constituye en una historia el caso más monumental de degeneración artística, caso sin igual en su historia y en la del arte mismo. De ahí la asombrosa admiración y hasta el acatamiento que ha hallado en nuestros días.

TEJIDOS PRIMAVERALES

La TIENDA SAN JUAN inició ayer una notable exhibición y venta especial de TEJIDOS de SEDA y LANA, llegados recientemente de los centros más caracterizados de la moda.

Importadora en gran escala, a la par que experta cultivadora de este ramo, presenta con tal motivo una vastísima y atrayente selección de telas (muchas de ellas exclusivas en Buenos Aires) seleccionadas con singular acierto, entre las que han denotado mayor gusto, novedad y distinción. LOS PRECIOS, de común, moderados, acentúan su conveniencia en esta oportunidad, en razón de ser excepcionales o sean de presentación.

ESPUMILLA de pura seda, doble ancho, gran surtido en colores y blanco, precio excepcional, el metro, a . . . . . $ 4.80

PONGEÉ blanco lavable X, doble ancho, precio excepcional, el metro, a . . . . . $ 2.90

TUSSOR fular, blanco, lavable XX y XXX doble ancho para ropa interior, precio excepcional, el mt de XXX $ 3.90, de XX a $ 3.60

TUSSOR «Japonés,» tejido muy suple, lavable, gran surtido en colores, incluso blanco y negro, doble ancho, el metro a . . . $ 4.80

CREP fantasía rayas, doble ancho, espléndido surtido de combinaciones, precio excepcional, el metro, a $ 3.40 y . . . . . $ 2.90

TRICOTINA de seda doble ancho, gran variedad de colores de moda y negro, precio excepcional, el metro a . . . . . $ 10.80

CREP saten, tejido muy nuevo y de alta distinción para vestido, muy brillante y suple, doble ancho, preciosa colección de colores, precio excepcional, el metro a $ 12.90

CHARMEUS, colores de gran moda doble ancho, precio excepcional, el metro, a 11.80 y $ 10.50

GABARDINAS de seda doble ancho, gran colección de colores de rigurosa moda precio excepcional, el metro a 11.90 y . . . . . $ 9.80

JERSEY de lana, calidad extra en colores de moda, ancho 200 y 150 centímetros, el metro a pesos 15.50 y . . . . . $ 12.50

SARGAS muy buena calidad en los colores negro y azul únicamente, se ofertan en un solo lote al precio excepcional, el metro, a . . $ 2.90

GABARDINA, ancho 130 cms. de muy buena calidad, gran variedad en colores incluso azul y negro, el metro a . . . . . $ 4.90

CHATOYANTE de pura lana, artículo sumamente nuevo y muy suple, colores de actualidad, doble ancho precio excepcional, el metro, a . . . . . $ 6.50

TUSORINA, tejido de lana y seda de rica clase, preciosa y seleccionada colección de colores, el metro, a . . . . . $ 7.80

PANAMINA, género exclusivo de nuestra casa, muy nuevo, de media estación, preciosas tonalidades y combinaciones a rayas, estilo bayadera, gran moda, el metro $ 9.50

BAYADERA de pura lana, género exclusivo de la Tienda San Juan, diversos gustos a rayas, formando preciosas combinaciones de tonos, tejido novísimo y de gran distinción, doble ancho, el metro a pesos 14.00 y . . . . . $ 10.80

CREPE-TUSSOR de lana y seda, tejido especial para traje sastre, notable colección de colores doble ancho, el metro a . . $ 11.50

DJERSADOR, artículo de muy fina clase y de gran moda, preciosa colección de colores, doble ancho, el metro a 14.50 y. $ 12.50

VELARDINE de lana, tejido muy suple y de gran resultado, preciosa colección de colores de moda incluso azul y negro, doble ancho, el metro a . . . . . $ 12.50

GRANDES ALMACENES
Tienda San Juan
CIBRIAN Hnos. SOC. ANÓNIMA — ALSINA Y PIEDRAS

Victoria
Compañía española :: :: :: :: :: :: cómico-dramática
MANUEL DIAZ DE LA HAZA
Hoy, a las 8.45 p. m.:
La comedia en 3 actos
El Palacio de la Marquesa
Platea con entrada, 2 $

LICEO
RIVADAVIA Y PARANA
Compañía argentina :: :: :: :: :: de dramas y comedias
CAMILA QUIROGA-S. ROSICH
Hoy, a las 9 p. m.:
El drama en 4 actos
EL DERECHO DE AMAR
Platea con entrada, 2 $

San Martín
:: :: Compañía cómica :: ::
MEMBRIVES - JUAREZ
Hoy, a las 5: La Señorita Trevelez. Platea, 1.50 $. A las 8.45: De rodillas y a tus pies, Pipiola, Estreno de tonadillas y couplets por Lola Membrives. Platea con entrad, 2 $

Argentino
Compañía cómica argentina
FLORENCIO PARRAVICINI
Hoy, a las 9 p. m.:
...Y DIOS DISPONE
EL SOBRINO DE MALBRAN
Platea con entrada, 2.50 $

Buenos Aires
Compañía nacional de sainetes, zarzuelas, comedias y revistas
MUIÑO - ALIPPI
Hoy, a las 6: Submarino U 74.
A las 9: A 0.05 el Copetín, Los Dientes del Perro, Submarino U 74
Platea, 1 $ por sección

NACIONAL
Compañía nacional de sainetes :: :: zarzuelas y revistas :: ::
VITTONE-POMAR
Hoy, a las 9.15: El Bajo Belgrano, Amurado, El Diablo en el Conventillo
Platea 1 $ por sección

Porteño
Corrientes 846. U. T. 2920, Lt.
CINE Y VARIEDADES
Todos los días nuevo programa
:: HOY, TARDE y NOCHE ::
ALEGRIA y ENHART,
ROSINE y su CARLITOS
CHEFALO-PALERMO

Esmeralda
Esmeralda 443, U. T. 1983 Av.
Cine alternado con :: :: :: :: :: :: números de variedades
El dueto Negri-Appiani,
Vives-Vacot,
Rapoli artista múltiple

CARRERAS DE CABALLOS

HIPODROMO ARGENTINO

LA REUNION DEL JUEVES

BREVES COMENTARIOS

Un buen programa, bien nutrido de anotaciones, es el que sirve de base a la reunión del próximo jueves, donde si no hay clásico existen algunas pruebas que tienen tanta importancia como si lo fueran en realidad.

La destinada a las potrancas ganadoras, especialmente, es de las que logran despertar la expectativa de los aficionados por lo difícil que resulta dar con la que ha de anotar en su haber la segunda victoria.

Por sumas ganadas y para yeguas de 4 y más años es la primera del programa.

Ninguna de las que figuran anotadas cuenta con tan honorable campaña como Vidalita, luego lógicamente la hija de Diamond Jubilée es la que se destaca del resto de las que intervienen en el premio Able.

Si vamos a buscarle enemigas, que en realidad no tiene, hay que citar en primer término a Bruges, Geránium, Leña Seca y La Bertini que pasan por un buen momento y después a Patrie y Diaspa que pueden resultar las sorpresas de la carrera.

Como un buen sport Lady Ada, que en privado anda mucho.

En la segunda están en condiciones de abandonar la modesta categoría Máquina, Jactancia y La Chispa por el tiro de la carrera.

Máquina ha mejorado notablemente en sus últimas presentaciones y es por eso que cuenta con muchos partidarios.

Jactancia será la preferida de la cátedra y como figura siempre en el marcador, es justo que le haya llegado la hora.

La Chispa reaparece bien preparada y, aunque la hija de Diamond Jubilée y La Zíngara no es una notabilidad, en esta compañía puede tener pretensiones.

Como lance Vera que posée unas ligerezas extraordinarias.

La rentrée de Acteón seguramente ha de tener la virtud de que en la carrera de potrillos perdedores se produzca el desbande.

El hermano de As de Espadas viene a la prueba especialmente preparado y costará trabajo vencerlo.

Como único enemigo de Acteón figura Sandolín, un debutante por Jardy y Pepita, que ha producido en privado trabajos como para creer en su victoria, a pesar de luchar con Acteón para conseguirlo.

El lance puede ser Bósforo que reaparece después de un breve descanso y es muy ligero.

Varios son los que tienen pretensiones a la prima del premio Jubel, pero nosotros sólo citaremos a los que pueden tenerlas con algún fundamento.

Uno de los más indicados es Pringles, que no ha de sentir la ventaja que dispensa a sus enemigos por el inmejorable estado que luce.

Si Leubucó es de la partida, es el más serio enemigo del hijo de Saint Marceaux, con sólo responder a los ejercicios que tiene producidos en privado.

Remembranza, que está corriendo bien, y Quito, pueden alternar con éxito en contra de los citados.

Royal Bird puede ser la sorpresa por la mucha ventaja que recibe en el peso.

La carrera de velocidad para todo caballo ganador, es de las más complicadas. Basta decir que los nueve anotados pueden ganar.

Mirasol será el favorito, puesto que ya se conoce su manera de desempeñarse en el derecho y se sabe que no ha decaído en su estado.

Fortune y L'Espoir son dos yeguas reconocidas como veloces y que le han de dar que hacer al preferido de la opinión.

Setenta y Cinco, como siempre, es enemigo, y entre los potrillos el que cuenta con más partidarios es Paso.

Un problema de difícil solución es la prueba para potrancas ganadoras, por el excesivo número de anotadas y haber en el lote unas cuentas que llevan idéntica chance.

Marette, Traviesa, Post Girl y Table seguramente serán las preferidas, pero esto no quiere decir, ni mucho menos, que han de ser las ganadoras, ya que para ello tendrán que vencer la resistencia de algunas enemigas que en este tiro pueden serlo de consideración.

Como lance, por ser excesivamente veloz, ninguna más indicada que Marpessa.

En el handicap de la milla, sólo son cinco los anotados, y a pesar de ello, la solución es difícil, por la escala de peso en que han de comparar fuerzas.

Cavador, con 52 kilos, está muy bien colocado, y como el hijo de Pelayo ha mejorado mucho, seguramente ha de resultar favorito en la cotización.

Júbilo II es capaz de cubrir en un cánter la distancia, si lo dejan desempeñarse a su antojo.

Glotón, aunque dispensa mucha ventaja, puede imponer sus ligerezas en los últimos tramos. El hijo de Chili II es de los que luchan...

Y para lograr el desquite, ya pueden ir "ojeando" los catedráticos cuál ha de ser el que lo proporcione.

Entre los pesados, el candidato de la carrera es Floripar, que a su ecurie le merece gran confianza.

Wildrake es temible en estas distancias y uno de los más indicados para adjudicarse el premio.

Smart acaba de mejorar sus anteriores carreras y ha completado su preparación.

All Eyes puede ser la sorpresa si su hermano materno no se encarga de ella.

PASO

Si no hay quien se lo lleve por delante, pasado mañana es el hijo de Jardy el potrillo más indicado para salir airoso de los que representan a la generación en el premio Ramalero, porque en privado se conduce satisfactoriamente.

El pupilo del stud Oesevé es muy veloz, pero quien sabe si será capaz de quebrar la "guigne" que lo viene persiguiendo.

LA ILIADA

Hace su rentrée en magníficas condiciones esta hija de Polar Star y como debe recordarse que en tiros análogos es donde mejor se ha desempeñado, no sería extraño que resultase la ganadora, puesto que en estado nada tiene que envidiar a sus enemigas, ni en ligerezas tampoco.

La Iliada le merece un elevado concepto a su ecurie y mucha confianza en esta oportunidad.

Lleva como principales enemigas a Marette, Traviesa y Table.

FLORIPAR

En opinión de su caballeriza el hijo de Greenan es uno de los mejores candidatos de la prueba final del jueves, pero más optimista su piloto cree que es una fija hasta el extremo de no llevar enemigos... Respetamos esas opiniones y consideramos un gran candidato a Floripar, puesto que ha recuperado las energías de que hizo gala en otra época, donde se impuso su clase en aquellas célebres atropelladas... que muchas veces llegaron tarde.

A Floripar hay que considerarlo uno de los caballos más indicados del handicap final, pero cuando su jockey asegura que es una fija debe saberlo.

CAVADOR

Parece que para pasado mañana se le presenta a Cavador la oportunidad de volver por sus prestigios, obteniendo una victoria, ya que el handicaper ha sido tan benévolo.

El hijo de Pelayo lleva de contrarios a Glotón que le dispensa cinco kilos y Júbilo II que recibe seis, pero estas ventajas no pueden ser una molestia para el representante del stud Lagrange.

JACTANCIA

Varias son las anotadas en el premio Diamantine que cuentan con probabilidades de abandonar la modesta categoría a que pertenecen, pero basándose en sus performances anteriores, ninguna es tan indicada como la hija de Nero, que viene figurando en los primeros puestos con regularidad digna de mejor suerte.

Jactancia es una de las que cuentan con más partidarios en esta oportunidad, donde puede imponer las ligerezas de que está dotada.

UN DOBLETE

Para la reunión del jueves próximo tiene el entraineur Naciano Moreno anotados a dos de sus pensionistas que deben ser los ganadores en las pruebas en que figuran anotados, no sólo por lo mucho que andan, sino por el hermoso estado de preparación a que ha sabido llevarlos el citado profesional.

Vidalita será la preferida de la opinión en la prueba inicial y Pringles será el favorito igualmente en el premio Jubel, a pesar de la ventaja que dispensa a sus contrarios.

Es, pues, un doblete que tiene muchas probabilidades de hacerse.

ACTEON

Reaparece el propio hermano de As de Espadas con una corrida de 1'27" 2|5 en 1400 metros, que le dió el jockey David Englander el sábado a la tarde y, como será dirigido por este profesional con Alete, se espera que sea el ganador de la prueba donde figura inscripto dada la clase de los enemigos que van a disputarle el premio.

Acteón se ha puesto muy lindo con el reposo que se le ha dado y como el tiro le favorece, ha de costar trabajo vencerlo en esta ocasión.

PRODUCTOS DEBUTANTES

Para la reunión a efectuarse pasado mañana en Palermo se anuncia el debut de los productos cuyos antecedentes se detallan a continuación:

Tota II, zaina colorada, por Lechuguino y Fantástica, del stud Tormenta. Entraineur, F. C. Fernández.

Humber, zaina colorada, por Your Majesty y Mafalda, del stud María Celia. Entraineur, Felipe Núñez.

Sandolín, zaino colocado, por Jardy y Pepita, del stud La Racha. Entraineur, Vicente Fernández.

Madison, zaino, por Calepino y Megara, del stud Los Robles. Entraineur, Genaro Larrosa.

Loco Lindo, zaino colorado, por Pimiento y Píldora, del stud Unitario. Entraineur, Isidoro Trescazes.

LA OPINION DE D. TORTEROLO

Todavía continúan los comentarios del gran premio de anteayer, pero lo que nos ha interesado es un juicio del jockey Domingo Torterolo al referirse al resultado de esa carrera.

Según el piloto de Caricato, el desarrollo del premio Jockey Club se hizo a su paladar, tanto que considera que Su Majestad jamás ha debido perder el segundo puesto, si él no obliga a la hija de Your Majesty a acelerar su tren hasta caer víctima de sus propios esfuerzos.

Recogemos la versión como lógica, teniendo en cuenta que los primeros 1000 metros fueron recorridos en un minuto, ejemplo sólo imitable por Botafogo en aquel memorable match con Remanso.

EL CORDOBES

Después de obtener su victoria en el clásico Río de la Plata, el representante del stud Alvear ha continuado en óptimas condiciones, siendo preparado especialmente para disputar el premio clásico Coronel Miguel F. Martínez, carrera dotada de una prima de $ 10.000 y de la que está eliminado Caricato por el recargo que le corresponde de cinco kilos por ser ganador del premio Jockey Club.

Fantasío que podría ser el presunto ganador de este premio, es muy probable que su ecurie opte por reservarlo para el Gran Premio Nacional, y en ese caso El Cordobés llevaría como únicos adversarios a ¡Iup!, All Eyes, Strike, Conjurado, Juan Carlos Gómez y Omega.

Si la carrera quedara en estas condiciones, tendríamos oportunidad de presenciar otra prueba interesante.

¿SE ATREVERAN?

Hay muy buena impresión con respecto a las bondades puestas a prueba por los productos de la actual generación, y se espera que algunos de los más sobresaliente se arriesguen a tomar parte en el Gran Premio Carlos Pellegrini.

Por ahora nos parece que todo pronóstico puede ser aventurado, y que recién una vez disputado el Gran Premio Nacional se han de determinar a salirle al encuentro al invicto o a esperar mejor oportunidad.

EL GRAN PREMIO DE HONOR

Se disputará el próximo este premio clásico que, si este año carece de interés por la presencia de Botafogo, es una de las pruebas de más importancia de nuestras pistas.

En cualquier prueba donde sea presentado el extraordinario hijo de Old Man nada tienen que hacer sus contrarios, (cuyo papel queda reducido a la lucha natural por el segundo puesto), pero mientras mayor sea la superioridad del crack sobre sus enemigos y como en el Gran Premio de Honor los que se atrevan a medirse con el fenómeno han de recorrer sucesivamente 3500 metros, la empresa puede costar a algunos los trastornos naturales al hacer un esfuerzo que puede tener funestas consecuencias por la distancia exagerada.

No vamos a entrar en comentarios sobre el citado clásico porque, como en la mayoría de las carreras donde toma parte el defensor del Alvear, huelga. Nos vamos a referir más bien a la campaña que le espera al crack este año.

Botafogo después de "pasearse" en el Gran Premio de Honor, será especialmente preparado para el Carlos Pellegrini donde ha de comparar fuerzas con los productos de la actual generación y si estos rehusan el encuentro, en vista de la forma cómo se han desarrollado los inesperados acontecimientos posiblemente será presentado el crack en los clásicos Comparación y Capital donde por la distancia, más favorable a los productos, pueden hacer la tentativa y en ese caso habrán de tener estos premios gran importancia.

Porque ver a Ojal y Cracker echar el resto en la inútil persecución del crack es un espectáculo que por la repetición no tiene ni gracia....

Este premio ha tenido en los años anteriores el siguiente resultado:

1887 Last Prince, 2o. Escocés, 3o. Miss Rovel. Tiempo: 4'02".
1888 Cormeilles, 2o. Condesa, 3o. G. Hermit. Tiempo: 4'03" 2|5.
1889 Indécis, 2o. Cormeilles, 3o. Firmin. Tiempo: 3'51".
1890 Avril, 2o. Faust, 3o. Davenport. Tiempo: 3'49" 1|2.
1891 Camors, 2o. Athos II, 3o. Vengador. Tiempo: 3'47" 2|5.
1892 San Martín, 2o. Athos II, 3o. Sargento. Tiempo: 3'52".
1893 Ituzaingó, 2o. Amazón, 3o Sargento. Tiempo: 3'47".
1894 Revancha, (mestiza); 2o. Sargento, 3o. Malakoff. Tiempo: 3'52" 2|5.
1895 Landseer, 2o. Sebastopool, 3o. Buenos Aires. Tiempo: 3|52" un quinto.
1896 Cart'uche II, 2o. Imposible, 3o. Sebastopool. Tiempo: 3'48" dos quintos.
1897 Porteño, 2o. Argentino, 3o. Colombia. Tiempo: 3'49" 4|5.
1898 Pillito, 2o. Porteño, 3o. Ovación. Tiempo: 3'49" 1|2.
1899 Yerba Amarga, 2o. Salto, 3o. Pillito. Tiempo: 3'49" 1|2.
1900 Orizón, 2o. Ovación, 3o. Caramelo. Tiempo: 3'52" 1|2.
1901 Ovación, 2o. Cordón Rouge, 3o. Orizón. Tiempo: 3'49" 2|5.
1902 Díaz, 2o. Ultimátum, 3o. Cordón Rouge. Tiempo: 3'46" 2|5.
1903 Day, 2o. Orán, 3o. Ají. Tiempo: 3'51" 1|5.
1904 Calepino, 2o. Orán. Tiempo. 3|49" 4|5.
1905 Old Man, 2o. Orador. Tiempo: 3'55" 4|5.
1906 Old Man, 2o. Fray Mocho. Tiempo: 3'46" 2|5.
1907 Buchardo, 2o. Index, 3o. Charlone Tiempo: 3'43" 2|5.
1908 Index, 2o. Sibila, 3o. Orinoco. Tiempo: 3'45".
1909 Sibila, 2o. Norte, 3o. Colt. Tiempo: 3'47" 3|5.
1910 César Borgia, 2o. Eclair, 3o. Blanco Encalada. Tiempo: 3'57" 1|5.
1911 Mouchette, 2o. San Pascual, 3o. Barómeter II. Tiempo: 3'48" tres quintos.
1912 Mouchette, 2o. Gay Kendal, 3o. Moreno. Tiempo: 3'43".
1913 Mouchette, 2o. Elcano, 3o. Balboa. Tiempo: 3'40".
1914 Irigoyen, 2o. Yago II, 3o. Inspector. Tiempo: 3'50" 1|2.
1915 Smasher, 2o. Lusitano, 3o. Duc de Fluery. Tiempo: 3'47" 3|5.
1916 Dijital, 2o. Evoé, 3o. Canora. Tiempo: 3'42" 3|5.
1917 Trésor, 2o. Cracker, 3o. Dijital. Tiempo: 3'44" 2|5.

Premios—

1887 a 1893, arg. 500 oro y una copa.

1894 a 1897 arg. 800 oro y un objeto de arte.

1898 y 1899, arg. 1000 y un objeto de arte.

1900 a 1904, arg. 2000 oro y un objeto de arte.

1905 a 1910, $ 25.000 m|n. y un objeto de arte.

1911 y 1912, $ 30.000 m|n. y un objeto de arte.

1913 a 1916, $ 40.000 y un objeto de arte.

1917, $ 38.000 m|n. y un objeto de arte.

Nota: En los años 1913 y 1914 el objeto de arte fué donado por el Jockel Club de Montevideo.

MOLOCH

Está completamente resuelta la rentrée del hijo de Melilla en el clásico E. U. del Brasil. En esa carrera como ya es bien sabido llevará do adversarios el representante del stud Iceache, a Saint Emilión, con quien tiene una cuenta pendiente y Remanso, que termina de demostrar que pasa por un buen momento.

Moloch con el reposo que ha tenido se ha repuesto en forma de que para la fecha de esa carrera se ha de encontrar en plena posesión de sus medios y ya ha dado pruebas de ser un enemigo casi imbatible cuando consigue ese estado.

En un ejercicio que el sábado se le dió sobre 1400 metros el hijo de Diamond Jubilee marcó 1'26" y en su caballeriza se espera de acuerdo con sus grandes medios que Moloch inscriba su nombre como ganador de esa importante prueba.

FLANDES

La tentativa de curar a este hijo de Old Man ha fracasado nuevamente y en su ecurie a pesar del alto concepto que de él se tiene, se ha desistido de continuar su cuidado para correr.

Flandes será utilizado para trasmitir sus excelentes calidades como reproductor de algún haras que lo necesite.

HIPODROMO DE SAN MARTIN

Se continúan con muy buenas perspectivas los trabajos iniciados en pro de la reapertura del hipódromo de San Martín.

Las personas dirigentes de esta institución, que son socios del Jockey Club, en su propuesta de pedido de patrocinio ofrecen como garantía de seriedad, que todas sus autoridades y personal sean nombrados por la comisión de carreras.

En cuanto a los beneficios que pueda reportar esta institución a las caballerizas, son tan importantes, que consideramos por demás enumerarlos.

Parece que entre las personas influyentes del Jockey Club la iniciativa ha sido bien acogida.

UNA VISITA AL HARAS NACIONAL

La semana anterior un conocido número de sportsmen fueron a hacer su acostumbrada visita al establecimiento donde presta sus servicios como reproductor Saint Wolf, uno de los sementales que ha logrado señalarse por la regularidad de sus representantes en la pista.

Los visitantes han sacado muy buena impresión del lote que vendrá a ventas este año, que será rematado por los señores Casares hermanos y Diehl y que ha de tener muchos interesados puesto que Florilegio, Dándalo, Ojal, Datilero, Cad, Parigot, Curiosity, etc., dan una prueba evidente del éxito obtenido por los descendientes del padrillo del haras Nacional que, si no ha dado ningún crack por el momento ha producido en cambio los más regulares caballos que actúan en el hipódromo Argentino.

Entre los productos que vienen a ventas este año es posible que esté el llamado a consagrar definitivamente al sustituto de Jardy.

Justamente elogiados fueron los siguientes productos: Roble, por Saint Wolf y Reina Madre, un potrillo de líneas muy correctas; un propio hermano de Cad; Lord George, por Jardy y La Gatita; Mandá, por Jardy y Melancolía; Rifa, por Jardy y Rubicela; Cerina, por Saint Wolf y La Cerny, y Tonza, por Saint Wolf y Divina.

El lote es de los más homogéneos que pueden verse y es seguro que nuestras caballerizas han de tener por los productos del haras Nacional gran interés en las próximas ventas.

SAINT EMILION

¿Disputará la copa?

La derrota del hijo de Cyllene en el handicap limitado del domingo ha dejado desconcertado a su entraineur quien lo consideraba poco menos que imbatible en esa compañía haciendo caso omiso de los kilos que dispensaba a rivales como Remanso y Le Temps.

El representante del stud Don Gonzalo fué derrotado en un tiempo record, pero lo que más le ha perjudicado es la persecución de cerca que le hiciera Remanso, impidiéndole hacer una carrera a su paladar.

La pregunta de si disputará Saint Emilión la copa, la consideramos demás, pues su ratificación no ha obedecido a otra cosa que a esperar por cualquier causa la deserción de Botafogo de la carrera, pensándose reservarle para el clásico E. U. del Brasil que ha de disputarse el domingo más próximo en una milla.

En esa oportunidad, tendrá ocasión el hijo de Aibilla de tomar su revancha sobre Remanso en mejores condiciones para él que en este último encuentro.

Figurará también en esta prueba como un serio competidor Moloch, cuyo estado como hemos anticipado es inmejorable.

PEQUEÑA ESTADISTICA

Damos a continuación la lista de los padrillos, caballerizas, caballos y jockeys que encabezan la estadística en la presente temporada:

Padrillos—

Old Man	$ 236.289.50
Saint Wolf	" 201.200.—
Craganour	" 143.045.—
Polar Star	" 130.800.—
Le Samaritain	" 126.810.62
Your Majesty	" 115.848.—
Cyllene	" 112.565.—
Diamond Jubilée	" 111.885.—
Jardy	" 88.100.—
Bridge of Canny	" 87.418.—
Galloway	" 72.750.—
Val d'Or	" 65.320.—
Pearl River	" 53.250.—
Greenan	" 49.200.—
Chili II	" 49.100.—
Amsterdam	" 45.070.—

Caballerizas—

Alvear D.	$ 169.062.62
Montiel	" 121.690.—
Haras Chapadmalal	" 113.330.—
Petite Ecurie	" 112.812.50
Lowland Boy	" 107.268.—
Indécis	" 74.720.—
Atucha J.	" 64.745.—
Lagrange	" 56.125.—
Jaen A.	" 48.300.—
Iceache	" 47.500.—
Los Yuyos	" 46.300.—
3 de Junio	" 43.400.—
Irlanda	" 42.750.—
New Star	" 42.700.—
La República	" 41.900.—
César de Borbón	" 37.130.—
Don Gonzalo	" 36.840.—
Los Rosales	" 33.348.—
Gran Muñeca	" 31.700.—
Novela	" 30.450.—
Martínez de Hoz	" 30.350.—
Frazer E.	" 24.850.—
El Ceibo	" 24.250.—
Pedro Núñez	" 23.250.—
Caá	" 22.900.—
Los Cerrillos	" 22.390.—
Talismán	" 22.200.—
Parigot	" 21.850.—

Caballos—

Caricato	$ 76.069.50
Botafogo	" 62.302.—
Fantasío	" 53.792.50
Divinidad	" 47.168.—
Grey Fox	" 42.550.—
Paulonia	" 42.045.—
Clamor	" 40.215.—
Su Majestad	" 32.100.—
Ojal	" 30.550.—
Rasante	" 30.100.—
Moloch	" 28.400.—
Crocus	" 27.650.—
Saint Emilion	" 27.340.—
Guillermín	" 26.490.—
Le Temps	" 25.800.—
Cavador	" 25.200.—
Florette	" 23.400.—
Jafet	" 21.900.—
Irmao	" 20.850.—

Jockeys—

Acosta M.	74 carreras
Torterolo D.	66 "
Arcuri F.	56 "
Englander D.	37 "
Cichetti P.	34 "
Bastías J.	26 "
Morales S. U.	23 "
Altamiranda M.	22 "
Lema M.	21 "
Saavedra E.	20 "
Navarro A.	18 "
Fenucci C.	18 "
Rivero R.	17 "
Grassi A.	16 "
Carabajal R. A.	15 "
Berasategui N.	14 "
Fernández T. N.	13 "

HARAS LAS ORTIGAS

Una ligera reseña

Ayer visitaron el haras Las Ortigas un núcleo de sportsmen acompañados del director propietario del establecimiento del señor Ignacio Correas, entre los que recordamos a los señores Diego de Alvear, Francisco Beazley y A. Moyano.

Tiene el haras Las Ortigas para este año un conjunto de productos que llamará justamente la atención desde que ya hay quien ha hecho pronósticos muy optimistas sobre su futura actuación.

Entre los productos machos deben citarse preferentemente un hijo de Diamond Jubilee y Pega Pega, de nombre Pegajoso; Estribillo, en Eva, medio hermano por lo tanto de Siete y Medio y Elástico, un propio hermano de Takecare, un terceto verdaderamente superior y que ha de dar ocasión al señor Bullrich a defenderlos con entusiasmo.

El lote de potrancas es de lo más homogéneo que recordemos de los presentados por este haras. Citaremos en primer término a las siguientes: Sin Alma, por Diamond Jubilee y Sibila, hermana de Smasher; Last Dream, en La Zíngara, hermana de Last Reason; Mala Sombra, en Martagón, hermana de Marline; Mosca Azul, hermana de El Cordobés, y Milamores, hermana de Mustafá, Melik y Moloch.

Oportunamente daremos una crónica más detallada del citado lote que como decimos será de los más disputados.

PROGRAMA COMPLETO

Para la reunión que se celebrará en el hipódromo Argentino el jueves próximo:

PREMIO ABLE
Primera carrera — 1600 metros
A la 1.15 p. m.

1 Patrie 56	7 Dionesina 55
2 Bruges 56	8 Diaspa 55
3 Geránium 56	9 Gambia 52
4 Leña Seca 56	10 La Bertini 54
5 Lady Ada 56	11 Libera 54
6 Vidalita 55	12 Astillera 48

PREMIO DIAMANTINE
Segunda carrera — 1100 metros
A la 1.45 p. m.

1 Máquina 56	6 Tota II 56
2 La Hisperia 56	7 Humber 56
3 Jactancia 56	8 Peliaguda 56
4 La Chispa 56	9 Josette 56
5 Vera 56	

PREMIO TIRSIS
Tercera carrera — 1500 metros
A las 2.15 p. m.

1 Rododendro 56	6 Bedel 56
2 Bósforo 56	7 Madison 56
3 Lidiador 56	8 Windsor 56
4 Acteón 56	9 Loco Lindo 56
5 Sandolín 56	

PREMIO JUBEL
Cuarta carrera — 1800 metros
A las 2.45 p. m.

1 Pringles 57	7 Leubucó 46
2 Fela 55	8 El Gaucho II 44
3 Quito 50	9 Breslau 43
4 Remembranza 50	10 R. Bird 42
5 Vaniteux 50	11 Tony 42
6 Joffre 49	

PREMIO RAMALERO
Quinta carrera — 1200 metros
A las 3.15 p. m.

1 Fortune 54	6 Paso 46
2 Fiador 53	7 Piscuete 45
3 L'Espoir 51	8 Betebé 45
4 Mirasol 50	9 Jornalero 45
5 S. y Cinco 49	

PREMIO JANDO
Sexta carrera — 1100 metros
A las 3.45 p. m.

1 Espartilla 56	8 Pasionaria 56
2 La Iliada 56	9 Traviesa 56
3 M. a Tierra 5	10 Taberniera 56
4 Marette 56	11 Charmingly 56
5 Marpessa 56	12 G. Vieja 56
6 Post Girl 56	13 Manola II 56
7 Table 56	14 Bala Rasa 56

PREMIO LORILEGIO
Séptima carrera — 1600 metros
A las 4.15 p. m.

1 Glotón 57	4 Brisk Up 48
2 Cavador 52	5 Júbilo II 46
3 Fiador 50	

PREMIO FLORILEGIO
Octava carrera — 2200 metros
A las 4.45 p. m.

1 Mirabeau II 5'	6 Hurgón 51
2 Pacará 59	7 Smart 50
3 Grey Eyes 57	8 Pinch 50
4 Floripar 57	9 Wildrake 49
5 J. C. Gómez 5	10 All Eyes 47

PROGRAMA

Para la reunión de carreras que se efectuará el domingo 15 de septiembre, en el hipódromo Argentino:

Premio Sibila, 1100 metros: Bruges 57 kilos, Leña Seca 57, Talca 57, Islandina 57, Maroma 54, Esnea 54, Triana 54, Fourire 54.

Premio César Borgia, 1100 metros: Peliaguda 56 kilos, Paraparada 56, Step Girl 56, Cerilla 56, Javeline 56, Jumana 56, Máquina 56, La Chispa 56, Valenciana 56, Chiffonnette 56.

Premio Mouchette, 1600 metros: Escorpión 56 kilos, Sandolín 56, Jaramillo 56, Otero 56, Cygnet 56, Río Guayquiraró 56, Acteón 56, De Luca 56, El Tano 56, Chanticleer 56.

Premio Irigoyen, 1700 metros: Júbilo II 56 kilos, Bajel 53, Dominguero 55, Pringles 52, Fels 50, Casero 49, Mayor López 47, Quito 45, Irishboy 42.

Gran Premio de Honor, 3500 metros: Botafogo 60 kilos, Cracker 62, Saint Emilión 62, Rosedal 62, Divinidad 60, Ojal 62.

Premio Smasher, 1700 metros: Tumulto 55 kilos, Conjurado 55, Brujo 55, Cad 55, Chimbo 52, Art 52, Crampon 52, Magneto 52, Galán 52, Broquel 52.

Premio Dijital, 1600 metros: Mirabeau II 60 kilos, Ramalero 53, Grey Eles 56, Briand 54, Brisk Up 54, Fortune 53, Fiador 52, Hurgón 5p. Sable 52, Marline 50, La Pinguina 49.

Premio Trésor, 2500 metros: Colenso 62 kilos, Espartal 61, Bis 60, Cracker 59, Benz 56, Rasante 56, Charm 53, Humbertito 52, Fortis Uno 50, Hurgón 50, Charol 47.

Corriente eléctrica

PARA LUZ, FUERZA MOTRIZ,
VENTILACIÓN, CALEFACCIÓN, ETC.

Compañía Italo-Argentina de Electricidad

Precios y condiciones convenientes a todo consumidor.

Administración central

651 - CORRIENTES - 651

Teléfonos: Unión Telefónica 4790 a 4794 y 5780 (Avenida) Cooperativa Telefónica 2524 (Central)

Cognac ROBIN

de Jules Robin & Cie. COGNAC

Casa fundada en 1732

V. V. O.

CALIDAD EXTRA VIEUX

Unicos importadores:

Mignaquy & Cía.

CRONICA DEPORTIVA

FOOTBALL

ASOCIACION ARGENTINA DE FOOTBALL

En atención a la huelga de correos, la mesa directiva del consejo superior, ha resuelto que a objeto de obviar inconvenientes, con motivo de los encuentros oficiales que según el fixture deben realizarse el próximo domingo, las citacions para los mismos deben enviarse a la secretaría de la asociación, en el término que acuerda el reglamento para tales casos, debiendo los clubs visitantes retirar las citaciones de referencia en la secretaría mencionada, y las que solo serán entregadas a los secretarios de los clubs o personas autorizadas a tal efecto.

CONSEJO SUPERIOR

Esta tarde a las 6, celebrará sesión el consejo superior de la Asociación Argentina de Football, para tratar asuntos de interés.

CONSEJO DIVISIONAL

No hubo sesión

Anoche debió reunirse el consejo divisional de la Asociación Argentina de Football. No hubo "quorum"; mañana se celebrará sesión.

DIA DEL DEPORTISTA

La Federación Deportiva de la provincia de Buenos Aires ha resuelto instituir el "Día del deportista", que se celebrará mañana, efectuándose la velada cuyo programa detallamos más adelante, distribuyéndose los premios correspondientes a un campeonato de football y cuatro torneos atléticos y que representan un total de 123 medallas, 24 objetos varios, 18 argentinos y 5 copas.

Al mismo tiempo se rendirá un homenaje al señor Jorge W. Burton, presidente del C. A. Banfield y decano de los deportistas lomenses, pues ejerce la presidencia de ese club desde hace 14 años. Se le hará entrega de un pergamino firmado por todos los deportistas de la localidad.

El festival tendrá lugar mañana en el Litle Palace, Lomas de Zamora, desarrollándose el siguiente programa:

Monólogo cómico por el señor Ernesto D. Siciliano; cantos nacionales, acompañados con guitarra, por el aficionado Alfredo Del Giudice; exhibición cinematográfica de caricaturas de deportistas locales; asalto de sable, Club de Gimnasia y Esgrima de la capital; asalto de box entre los señores José M. González Pardo y Raúl H. Aparicio; marcha oficial de la Federación Deportiva de la provincia de Buenos Aires, ejecutada por la orquesta, bajo la dirección del profesor Eduardo Faccinetti; breves palabras por el presidente del consejo superior señor Angel Díez; distribución de premios a clubs campeones de football, temporada 1917-18; jugadores de los mismos, vencedores del torneo atlético del 25 de mayo, del torneo atlético escolar del 7 de julio, de la fiesta atlética del 9 de julio, del gran festival deportivo del 21 de julio; Los Iberá, parodistas cómicos; asalto de palo; ¡The American!, malabaristas; la compañía de sainetes y comedias que dirige el distinguido autor nacional señor Miguel F. Osses, pondrá en escena la obra en un acto, "El debut de la piba".

CAMPEONATO DE INTERMEDIA

Breves comentarios

En ambas secciones el campeonato de intermedia se desenvuelve reñidamente. Hasta el momento las cosas están como al iniciarse la temporada ya que no se sabe a ciencia cierta quién resultará campeón de la sección A y quién de la sección B, pues varios clubs tienen probabilidades de lograrlo.

En la sección A, el campeonato es indiscutiblemente más interesante que en la B, pues con uno o dos puntos de diferencia están colocados siete clubs de diez que la constituyen. Palermo, Eureka y Barracas Central encabezan la sección A, con 11 puntos perdidos cada uno. Palermo y Eureka tienen dos matchs fuertes para el domingo — contra Vélez Sarsfield y Bánfield, respectivamente — y de su resultado depende el afianzamiento en el primer puesto de aquellos o la mejora de colocación — si vencen — de Vélez Sársfield y Bánfield que junto con los tres ya citados encabezarían la sección; en total, serían cinco los clubs que marcharían primero en igualdad de puntos, es decir, la mitad de los que componen la sección. Veremos...

Victoria y Argentino Juniors luchan desesperadamente por evitar el descenso, objeto que ya no puede lograrse.

Hablemos ahora de la sección B. Allí también las "papas queman".

Almagro, a raíz de su derrota frente a Quilmes, aventaja a éste y a Gimnasia y Esgrima por sólo 3 puntos. Pero debe medirse nuevamente contra su vencedor de anteayer en Quilmes, partido que difícilmente ganará. Además, tiene que encontrarse con Gimnasia y Esgrima, en Palermo, y es seguro que tendrá que poner en juego todas sus bondades para evitar caer vencido.

San Telmo y Sportivo Palermo están bien colocados, pero sin probabilidades, especialmente el segundo, de molestar a los tres anteriormente citados.

Germinal, Sportivo del Norte y Piñeyro marchan a la "cola" del campeonato de intermedia.

La posición de los equipos es la siguiente:

Sección A—

	J.	G.	E.	P.	Ps.
Eureka	17	10	3	4	23
Vélez Sársfield	17	7	7	3	21
Palermo	15	7	5	3	19
All Boys	15	6	6	3	18
Bánfield	14	6	4	4	16
Lanús	15	7	2	6	16
Barracas Central	13	5	5	3	15
Sp. Buenos Aires	17	6	3	8	15
Progresista	14	4	4	6	12
Victoria	15	2	4	9	8
Arg. Juniors	16	1	5	10	7

Sección B—

	J.	G.	E.	P.	Ps.
Almagro	14	9	4	1	22
Quilmes	15	9	3	3	21
G. y Esgrima	15	9	3	3	21
San Telmo	16	7	5	4	19
Sp. Palermo	16	7	4	5	18
Burzaco	16	5	4	7	14
Gral. Belgrano	16	4	4	8	12
U. Excursionista	17	5	2	10	12
Germinal	13	4	4	5	12
Sp. del Norte	13	4	2	7	10
Piñeyro	14	3	3	[illegible]	[illegible]

CONFERENCIA

Pasado mañana en el local Sarmiento 4375, a las 8 y 30 de la noche, el referée Germán Guassone dará una conferencia sobre "Reglas generales del football y sus derivados", organizada por el club Almagro.

DE RIO DE JANEIRO

El campeonato sudamericano

RIO DE JANEIRO, septiembre 10. —El ministro de obras públicas, Dr. Tavares Lyra y el de marina, almirante Alejandrino Alençar, invitados por las autoridades del club Fluminense visitarán este jueves, el campo atlético de esa institución, donde se construye el gran stadium, en el cual va a tener lugar el próximo campeonato sudamericano de football.

LAWN TENNIS

SUSPENSION DE UN TORNEO

A causa del mal tiempo reinante, ha sido suspendida la inauguración del torneo que se debía iniciar esta tarde, a la 1, a beneficio del taller de las Catalinas y bajo los auspicios del Buenos Aires Lawn Tennis Club.

AJEDREZ

MATCH POR TELEFONO

La partida de ajedrez, por telégrafo, que se jugó anteayer entre el Club de Gimnasia y Esgrima de Rosario, fué ganada en brillante forma por el Club Argentino. El Club de Rosario que llevaba las blancas, eligió una variante de la apertura Ruy López que en cierto momento puso en peligro el juego contrario. La partida que había comenzado el domingo 1o, a las 2.30 p. m. se suspendió después de 10 horas de juego, en la jugada 24. Se reanudó anteayer a la 1 p. m., y al llegar a la jugada 51 las blancas (Club de Gimnasia) telegrafiaron su abandono, siendo las 9.40 p. m., es decir, después de casi 9 horas de juego.

El team ganador formado por los señores Dr. Raúl López Mart..., Enrique G. Ruiz, Julio A. Lynch..., Roberto Grau fué muy felicitado.

La partida revancha se jugará el domingo próximo a la 1 p. m.

BANCO COMERCIAL DEL AZUL
25 DE MAYO 190
Casa Central: AZUL (F. C. S.) Sucursal: Coronel Pringles (F. C. S.)
Fundado en 1889

ABONA	Moneda legal
Por depósitos en cuentas corrientes	1 % anual
" caja de ahorros, después de 2 meses	4 " "
" a plazos fijos de 2 meses	2 " "
" " " " 3 "	3 ½ " "
" " " " 6 "	4 " "
" " mayor plazo	convencional
COBRA	
Por adelantos en cuenta corriente	7 % anual
Por descuento de letras y pagarés	convencional

A. S. ROSSI — E. MALCORRA, Gerentes.

Mundo comercial

INTERIOR

BOLSA DE COMERCIO

Primera rueda

Cédula Hipotecaria Argentina de 6 o|o, antigua emisión, al contado: 100 a 101.60.

Id. de 6 o|o, 1a. serie, al contado: 1000 a 102.30.

Id. de 6 o|o, 2a. serie, para septiembre 11: 39.000 a 101.60.

Id. de 6 o|o, 3a. serie, la contado: 1000 a 101.80; 2000 a 101.90; 1000 a 102.

Id. de 6 o|o, 4a. serie, al contado: 1000 a 101.80; 12.800 a 102.

Id. para septiembre 11: 30.000 a 101.80.

Bonos Municipales de Pavimentación (cupón semestral), al contado: 1000 a 83.70.

Certificados Municipales de 7 o|o, para septiembre 11: 70.000 a 99.80; 600 a 99.70.

Deuda Interna Consolidada de la Provincia de Buenos Aires de 6 o|o, 1a. serie, al contado: 9000 a 91.80.

Empréstito Interno de Conversión de 2 1|2 o|o, al contado: 40.000 a 7[illegible].

Títulos de 7 o|o Provincia de Entre Ríos, al contado: 7000 a 92.70. Id. para septiembre 11: 20.000 a 92.70.

Deuda de Santiago del Estero, para septiembre 11: 1000 a 91.50.

Banco Español, para septiembre 11: 50 a 148.

Banco Francés, al contado: 5 a 6[illegible]. Id para septiembre 11: 20 a 64. Id para fin de mes: 15 a 64.50.

Banco Galicia, al contado: 20 a 102.50.

Certificados 80 o|o del Banco El Hogar Argentino, al contado: 15 a 102.

Puerto San Nicolás, al contado: 200 a 30.10, 300 a 30.20.

La Tandilera, para septiembre 12: 25 a 224. Id para septiembre 16: 70 a 224, 50 a 223.

Compañía Introductora de Buenos Aires, para septiembre 11: 10 a 285.

La Edificadora, para septiembre 11: 200 a 112.

Compañía Tierras del Sur, al contado: 255 a 100.

Argentina de Edificación, al contado: 100 a 71. Id para septiembre 11: 300 a 71, 590 a 79. Id para fin de mes: 400 a 70.

Astra, al contado: 20 a 125.

Quebrachales Paraguayos, para septiembre 11: 300 a 1.55.

La Ibero Platense (ordinarias), para septiembre 11: 100 a 72.50, 30 a 70.

The Guatraché, para septiembre 11: 900 a 5.10.

Argentina de Pesca, para septiembre 11: 50 a 58.

La Industrial Paraguaya, para septiembre 11: 300 a 4.40.

Compañía Sansinena, al contado: 10 a 278. Id para septiembre 11: 15 a 275, 10 a 277, 60 a 278, 30 a 280, 100 a 279. Id para fin de mes: 10 a 275, 20 a 275.50, 10 a 278.50, 30 a 279, 10 a 280. Id (títulos de 50 acciones), para septiembre 11: 100 a 274.50, 100 a 276.

Puerto Sastre, para septiembre 11: 200 a 350. Id para fin de mes: 1000 a 3.50.

The Smithfield, al contado: 200 a 7.20.

DEMANDA Y OFERTA DE TITULOS

Fueron anotados hoy solicitados en compra en la Bolsa de Comercio, los siguientes títulos:

Casati, La Cantábrica, La Mendieta, Banco Argentino de Hipotecas y Edificación, El Fénix, El Hogar Propio.

Ofrecidos en venta fueron anotados los isguientes: La Primitiva de Gas, Trasbordadoras del Riachuelo, La Negra, Banco de Italia.

CAMARA GREMIAL DE CEREALES

Trigo, clase barletta, a $ 11.90; íd. clase pan, a 11.50, id. Bahía Blanca, clase pan, a 11.50.

Maíz: clase amarillo, exportación, a $ 6.10.

Lino: base 4 o|o, colocado sobre dársena, a $ 26.25.

Avena: colocada sobre dársena, a $ 5.90.

MERCADO DE CEREALES A TERMINO DE BUENOS AIRES

Primera rueda

Maíz: para octubre, entrega sobre dársena, 200 toneladas a 6, para diciembre, 700 a 6.25.

Lino: para febrero, entrega sobre dársena, 600 toneladas a 21.52, 500 íd a 21.53, 400 a 21.50, 100 a 21.54, 200 a 21.55, 100 a 21.56, 200 a 21.57.

MERCADO DE CEREALES A TERMINO DE ROSARIO

Primera rueda

Sin negocio cerró hoy la primera rueda de operaciones de este mercado.

MERCADO DE PASTO

Estación Caballito

Han entrado hoy a este mercado: 12.728 fardos chicos de pasto y 694 fardos grandes.

Ventas de hoy

Pasto alfalfa, fardo grande, de pesos 40 a 60; íd chicos, de 33 a 50.

Pasto mezcla, fardos grandes, de $ 35 a 47, los mil kilos.

MERCADO DE PATATAS

Estación Casa Amarilla

Han entrado hoy a este mercado: 16.686 bolsas de patatas.

Ventas de hoy

Patata especial, francesa, a $ 2 los diez kilos; íd buena, a 1.70; íd inferior, a 1.50; íd especial, alemana, a 1.15; íd buena, a 0.95; íd inferior, a 0.80.

BOLSA DE CEREALES

Operaciones realizadas hoy

Trigo varias clases: 86 bolsas Bs. Aires, a $ 12, P. y A. Lanusse; 1138 íd Once, a 11.80, A. Iriart; 380 íd íd a 11.60, íd; 150 íd Sola, a 11.40, B. y Crespo; 1216 íd íd, a 11.40, S. y Bercetche; 19 íd Once, a 11.25, Puigross; 100 íd íd, a 11, Urrutayiscaya; 630 íd íd, a 11, Lucioni y Cía.; 124 íd Haedo, a 10.10, Malvedino; 500 í dOnce, a 10, Sivori y Bado; 54 íd íd, a 9.50, P. y A. Lanusse; 239 íd íd, a 9.20, Puigross; 166 íd Sola, a 9, Echerren Hno.; 500 íd Once, a 8.70, S. y Bercetche; 150 íd Sola, a 8, P. y A. Lanusse.

Trigo barletta: 2387 bolsas Once, a $ 11.40, A. Iriart; 120 íd íd, a 10.20, A. y Bellini; 196 íd íd, a 10, íd.

Maíz amarillo nuevo: 170 bolsas Once, a $ 6, B. Olivera; 554 íd íd, a 5.90, P. y A. Lanusse; 300 íd Sola, a 5.85, Palochiki; 200 íd íd, a 5.80, íd; 80 íd íd, a 5.75, D'Hers.

Maíz morocho nuevo: 62 bolsas Once, a $ 6.20, P. y A. Lanusse.

Maíz mroocho viejo: 170 bolsas Sola, a $ 5.70, Elissat; 190 íd íd, a 5.60, íd.

Avena: 630 bolsas Once, a $ 6, Perlander y Cía.; 200 íd Sola, a 5.50, Iglesia y Chanel; 400 íd Bs. Aires, a 5.30, Elissalt; 565 íd Once, a 5.10, A. y Bellini; 145 íd Sola, a 5, Cernich; 9 7íd. Once, a 5, E. Puccio; 1152 íd íd, a 5, íd; 540 íd íd, a 4.80, García Anido; 530 íd íd, a 4.80, íd; 291 íd Sola, a 4.80, E. Ivangard.

Alfalfa: 140 bolsas Once, a $ 9, A. y Bellini; 30 íd íd, a 9, íd.

Alpiste: 160 bolsas al llegar dársena, a $ 37.50, S. Petenello.

Lino: 71 bolsas Once, a $ 27, P. y A. Lanusse; 341 íd íd, a 25.80, García Alonso; 12 íd íd, a 20, P. y A. Lanusse; 162 íd íd, a 20, íd.

Nabo: 420 bolsas Bs. As., a $ 26.70, A. y Bellini; 20 íd Once, a 25, íd.

Cebada: 145 bolsas Once, a $ 5.30, S. y Bercetche.

Porotos colorados: 30 bolsas Once, a $ 2, A. y Bellini.

ENTRADA DE CEREALES

Once: trigo 11274 bolsas; triguillo 92; maíz 2516; lino 375; nabo 240; avena 12.791; cebada 26; harina 1000; sal 1300; pasto 12.728 fardos chicos y 674 fardos grandes. Sola: trigo 580; maíz 300; avena 2025; harina 500; patatas 79; rebacillo 400; alfalfa 288. Retiro: trigo 290; maíz 236; maní 530; afrechillo 1175; harina 1194. Puerto: lino 7891. Pacífico: trigo 63; maíz 152; avena 1346; lino 534; nabo 143; cebada 180; pasto 1330 fardos grandes y 779 fardos chicos. Rural: trigo 2660; 32. Riachuelo: trigo 5737; maíz 13.548; avena 3200. Bs. Aires: trigo 3026; maíz 1450; avena 2997; cebada 11; nabo 420; pasto 8256 fardos chicos y 472 fardos grandes. I. Brian: trigo 1695; maíz 2584; avena 3294.

Entradas: trigo 25.335; triguillo 110; lino 8796; maíz 20.792; avena 25.653; nabo 803; cebada 217; alfalfa 288; harina 2694; afrechillo 1175; rebacillo 400; patatas 16.687; pasto 24.294 fardos.

MERCADO CENTRAL DE FRUTOS

Entradas

516 atados de cueros lanares, 1.751 cueros vacunos, 962 cueros de potros, 19 bultos de cerda, 2 id de pluma y 3 atados de cueros varios.

Ventas de hoy

Lana cruza gruesa: 2.000 kilos a $ 24, 12.000 a 23, 35.000 a 22, 5.000 a 21, 10.000 a 20, 3.000 a $ 19.50.

Cruza fina y mediana: 2.000 kilos a $ 24, 4.000 a 21, 2.000 a 20.

Mestiza: 13.000 kilos a $ 16.50.

Borregas: 3.000 kilos a $ 22, 1.000 a 20.

Segunda esquila: 5.000 kilos a pesos 22, 4.000 a 21, 6.000 a 20; 10 mil a 19.50, 12.000 a 19, 8.000 a 18, 10.000 a 17, 5.000 a 16, 3.000 a 14, 5.000 a 12.

Pieles lanares, estación, consumo: 1.300 kilos a $ 1.85, 1.000 a 1.80, 2.000 a 1.75, 2.000 a 1.70, 1.500 a 1.65, 1.000 a 1.60, 2.000 a 1.55, 2.000 a 1.50, 1.000 a 1.45, 2.500 a 1.40, 1.800 a 1.35, 2.000 a 1.30, 1.700 a $ 1.20.

Desecho: 1.700 kilos a $ 1.65; 1.000 a 1.60, 2.000 1.55, 1.500 a 1.50, 1.500 a 1.45, 1.000 a 1.40, 3.000 a 1.35, 2.000 a 1.30, 1.000 a 1.25, 3.500 a 1.20, 2.200 a 1.15, 2.000 a 1.10, 1.300 a $ 1.

Corto y pelado, consumo: 500 kilos a $ 0.80, 1.300 a 0.70, 700 a 0.65, 1.000 a 0.60.

Desecho: 300 kilos a $ 0.60, 1.700 a 0.50, 1.300 a 0.45, 1.000 a 0.40.

Borregos: 300 kilos a $ 0.85, 500 id a $ 0.80.

Lana entrada, 147.731 kilos; salida, 372.282 kilos; entrada total, 6 millones 421.534 kilos; existencia, 8.307.537 kilos.

Cueros vacunos: 250 a $ 16, 400 a 15.50, 200 a 15.30, 600 a 15, 300 a 14.80, 450 a 14.50, 500 a 14, 200 a 13.50, 300 a 13, 250 a 12.50, 150 a 12, 200 a 11.50.

Salados: 250 cueros a $ 0.70, 50 id a $ 0.65.

Becerros: 250 cueros a $ 19, 300 a 18.50, 200 a 18.

Nonatos: 100 cueros a $ 20, 150 a 18, 200 a 16, 150 a 15.50, 100 a 15.

Potros: 50 cueros a $ 7.40, 80 a 7.30, 50 a 7.20, 130 a 7.10, 80 a 7, 50 a 6.80, 20 a 6.60, 100 a 6.50.

Cerdas: 3.000 kilos a $ 12.20, 400 a 12, 300 a 11.80, 500 a 11.50, 300 a 11.20, 600 a 11, 400 a 10.80, 700 a 10.70, 600 a 10.60, 800 a 10.50, 400 a 10.30, 600 a 10.20, 700 a 10, 500 a 9.50, 300 a 9.

Corderitos: 20 a $ 1.50, 30 a 1.30, 15 a $ 1.20.

Nutria: 200 kilos a $ 9, 100 a 8.

Libres: 200 kilos a $ 0.70, 5.000 a 0.68, 500 a 0.67, 800 a 0.66, 1.000 a 0.65, 300 a 0.62, 300 a 0.60, 200 a $ 0.55.

Zorros, Chubut: 120 cueros a pesos 5.40, 10 a 5, 130 a 4.20.

Sebo derretido: 3 cascos a $ 5.20, 2 a 5, 86 latas a 4.20.

MERCADO DE VACUNOS

(Liniers)

En mejores condiciones de firmeza que ayer, se realizaron hoy las operaciones en este mercado, como consecuencia de la demanda que persiste por parte de todos los frigoríficos, influyendo en ello la colocación de los lotes en general, que se efectúe de inmediato, siempre con mayor preferencia en las tropas de ganado especial.

La entrada de hoy en este mercado fué de 7367 cabezas, clasificadas en la siguiente forma:

Novillos, 4934, vacas 1927; terneros 462; bueyes 44. Porcinos entraron 545.

Bueyes especiales para frig. de 260 a 282; idem idem de 220 a 250; idem de consumo, de 160 a 208; toros y terneros, frig., de 140 a 200; novillos excepcionales frig. de 278 a 320; idem m. espec. idem, de 226 a 260; idem especiales, de 188 a 220; idem gordos idem de 145 a 155; vacas excepcionales de 200 a 208; idem idem de 76 a 192; vaquillonas esp., de 139 a 140; idem idem de 46 a 130; terneros especiales, de 88 a 105.50; idem idem, de 64 a 84; idem mamones idem, de 42 a 60.

Para porcinos, los precios variaron entre 0.47 a 0.51 pesos; especiales, de 0.55 a 0.60.

ENTRADAS

Consignatarios, Bargo, L. y Etchegaray; remitentes, Aspiroz, Azul, 50; idem, íd. 20; Accame, Bellini y Cía., Chiappe, Suipacha, 22; idem, Nillo, Alberti, 70; Ayarragaray y Gowland, Negra, Monte, 30; Amoretti G., Trelles, Lobería, 11; Arzeno y Hnos., F. G., Galiino, T. Lauquen, 23; idem, Díaz, Olavarría, 48; Alonso y Blaquier, Tapioca, Lobería, 40; Bellocq e Hita, Gallego, B. Balnca, 35; idem Humarán, G. Chaves, 21; Bracht y Cía., Irrazábal, C. Casares, 24; idem, Bauchero, 9 de Julio, 23; Crespo y Rodríguez, Quoglio, San Justo, 16; idem, Rocissini, Rojas, 9; idem, Piñeiro, Pinto, 38; Coop. de Hacendados, Izaguirre, Pehuajó, a 48; Córdoba e hijo P., Sarco, G. Prieto, 14; Casares Hnos. y Diehl, Parodi, G. López, 10; Crédito Terr., de la Torre, San Jerónimo, 18; Crohare S., Saurín, Balcarce, 380; Chapar y Cía., Gallegos, T. Arroyos, 102; idem, Asurbarena, Juarez, 23; idem, Zangoiti, Balcarce, 24; idem, Yrigoyen, Las Flores, 22; Devoto y Cía., T., Lamattura, T. Lauquen, 24; idem, Grasso, G. Roca, 55; idem, Fino, T. Lauquen, 21; idem, Andrenaca, G. Pinto, 22; Delfino Hnos., S. órden, Balcarce, 11; idem idem, Olavarría, 130; idem, Sastre, T. Arroyos, 108; idem, Puchulu, G. Chaves, 81; idem, Caruccho, Tres Arroyos, 23; De los Santos y Cía., Blanco, Pellegrini, 22; Estrugamou F., Pekin, Suarez, 95; Frers Julián, R. Larreta, Tandil, 60; Florito Hnos y Sauchizzi, Slorden, Las Heras, 13; Guillón R., Dubary, Mercedes, 23; Garat Bernardo, Queirolo, Mercedes, 23; idem idem 23; Gioja y Etchart, Maza, T. Lauquen, 80; idem idem, C. Casares, 80; idem, Mibrill, S. A. de Areco, 21; idem, Podesta, Quihué, 12; Goñi e hijos I., Arribalzaga, T. Arroyos, 24; idem, Loredo, Lobería, 24; Lanusso P. y A., Jaureguiberry, Azul, 57; idem, Gil, T. Arroyos, 87; idem, Nelia, Lobería, 20; idem, Cardinan, Necochea, 22; idem, Gaiman, Saavedra 28; idem, Aldiain, Tres Arroyos, 20; idem, de la Torre, San Jerónimo, 18; idem Duberty, Lobería, 80; idem, Guiraldes, S. A. de Areco, 16; idem, Urquiza, Pergamino, 125; idem, su orden, Las Flores, 80; idem, Andaut, Caseros, 98; Lalor Juan, Santos, Pehuajó, 22; idem, Mendilaharzu, Azul, 30; idem, Troriti, Ayacucho, 25; idem, Rivara, Alberti, 14; idem, Ajuariz, Navarro, 20; idem, San Onofrio, La Plata, 12; idem, Colmegna, Navarrete, 20; Dooling, Pinto, 104; idem, Mendizábal, Caseros, 21; íd. Erudga, Pinto, 59; idem, Narden, Caseros, 54; Lynch y Cía. L., Pueyrredon, Lobería, 35; idem, Wasiel, idem, 15; Lourtet y Cía. L., Alonso, Dorrego, 26; idem, Aguirre Olavarría 27; Luro e hijo P.; Luro; Lobería; 100; La Ganadera (S. A.); Guiche; Bolívar; 48; Mendez y Hnos. y Cía.; De la Torre; Puan; 10; idem idem Petersen; Tres Arroyos; 138; Martínez de Hoz Hnos., Arrechea, Tandil, 22; idem, Lahore, idem, 24; Orcamou y Cía., Gonzalez, Lobería, 23; Ojam y Cía. F., Foyela, Lincoln, 43; idem Croquetas, Juarez, 10; Peña Julio L., Maggiona, Tandil, 30; Patron Fernando L., Castillo, Carmen de Areco, 18; idem, Broin, Chivilcoy, 20; íd. Freny, Nueve de Julio, 15; idem, Cuesta, idem a 67; idem, Tellarine, Suart, 28; íd. Poratti, 9 de Julio, 65; idem idem a 22; idem, Laplacette, Falon, 112; Puiggros y Cía., Monasterio, Pehuajó, 19; Petersen y Gutierrez, Tejerina, Guaminí, 60; Palacios Hnos., Nitou, G. Chaves, 29; Polledo Casimiro, Palcos, T. Lauquen, 74; Rodriguez G., Achamoz, Necochea, 124; idem Sagasti, Lobería, 22; idem, E. Goyena, T. Lauquen, 25; idem, Allende, idem, 20; Kodger G., Drabble, Villegas, 100; idem, idem 16; idem, 10; Santamarina e hijos, Mora, T. Lauquen, 40; Suc. de Curutchet, Dooling, Pinto, 18; idem, Etchegaray, de Lincoln, 16; Salaberry y Bercetche, Maraspin, Cañuelas, 159; idem, Royes, Merlo, 64; idem, Behiran, Tres Arroyos, 60; idem su orden, Azul, a 56; idem, Cazabet, Olavarría, 60; idem, Bemberg, Rojas, 82; íd. Madariaga, Dorrego, 26; idem, Jaunemberg, T. Lauquen, 20; Rivetta, Olavarría, 16; idem, Rivet, Suipacha, 22; idem, Novara, La Plata, 20; idem, Olaso, San Gerónimo, 102; idem, Eguren, Monte, 20; Suc. de Beltrán Sansot, Sansot, T. Arroyos, 30; idem, Errasquin, Dorrego, 86; Velaz y Cía. Angel, Rivara, Mercedes, 22; idem, Ricardo, Pellegrini, 119; Urtasun Cirilo, Miruit, G. Pinto, 10; idem, Galeani, Juarez, 32; Urtasun e hijos Martín, Termausen, Tres Arroyos, 44; idem, Christophersen, idem, 22.

BARGO L. y ETCHEGARAY.—
50 terners bouenos, Azul, pesos 74; 20 terneros regulares íd. 66.

AYARRAGARAY y GOWLAND.—
4 novillos esueciales, Monte, pesos 210 5 novillos gordos íd. 160; 3 novillitos especailes íd. 130; 2 toros gordos íd. 180; 6 vaquillonas m. especiales íd. 128; 6 terneros mamones íd. 15; 3 vacas flacas íd. 60.

ACCAME B. y Cía.—
22 novilnios m. grdoos, Sulpache, pesos 178.

ALONSO Y BLAQUIER.—
20 novillitos m. especiales G. Pinto, pesos 149; 10 novillitos m. especiales íd. 142; 10 novillos especiales íd. 201.

ARZENO Hnos.—
24 novilos m. gordos General López, pesos 170; 23 novillitos especiales íd. 130; 11 novillitos g. y c. gorda T. Lauquen pesos 110; 9 vaquillonas flacas íd. 44; 2 vacas especiales Lobería, pesos 170 40 terneros especiales íd. 86; 6 terneros regulares íd. 68; 8 vaquillonas c. gorda íd. 95; 28 terneros especiales íd. 86; 12 terneros regulares íd. 67.

ANASAGASTI JUAN.—
28 ouvillos especiales Lobería, pesos 197; 12 novillitos m. especiales íd. pesos 135.

BELLOCQ e HITA.—
19 novillos m. especiales G. Chaves, pesos 246; 2 novillos especiales íd. 185; 12 novillitos m. especiales B. Bdanca, pesos 143; 9 terneros m. especiales íd. pesos 100.

BAYONA JUAN.—
20 novillos gordos, Guaminí, peso 160.

BRACHT y Cía.—
21 novillos g. y c. gorda, 9 de Julio, pesos 143; 1 tor c. gorda íd. 145; 24 novillos c. gorda C. Casares, pesos 131

CROHARE SALVADOR.—
284 novilos m. especiales Balcarce, pesos 235; 12 vacas m. especiales íd. 183; 13 vacas m. especiales íd. 180; 4 vacas m. grodas íd. 160.

CROTTO Hnos.—
12 vacas m. especiales, Pehuajó, pesos 200; 12 vacas m. especiales íd. 178; 10 vacas especiales íd. 167; 2 vacas m. gordas íd. 145.

COP. de HACENDADOS.—
48 vacas gordas, Pehuajó, pesos 144.

CASCALLARES, C. y Cía.—
20 vacas m. especiales E. Salas, pesos 200.

CORDOBA e hijo P7DRO—
11 bueyos m. especiales Córdoba, pesos 145; 1 tor m. gorda Rojas, íd. 200; 1 toro g. y c. gorda íd. 160; 2 bueyes g. y c. gorda íd. 170; 5 novillos g. y c. gorda íd. 143; 7 vacas m especiales G. Pinto, pesos 192; 11 vacas especiales íd. 170; 11 vacas m. gordas íd. 160; 1 ternero especial 6d. 85; 15 novilos gordos Córdoba, pesos 155; 1 torito m. especial íd. 143.

CREDITO TERRITORIAL.—
18 novillos c. gorda, Santa Fe, pesos 128; 8 vacas m. especioles C.ñ Tejedor, pesos 195:

Chapar y Cía.—
10 novillos m. especiales C. Dorego, pesos 250; 88 novillos m. especiales 9 de Julio pesos 215.

DEVOTO y Cía. TOMAS.—
11 vacas m gordas Córdoba, pesos 155 8 vacas gordas íd. 145; 2 novillos especiales íd. 200; 2 novillos b. carne íd. 115; 45 novillos especiales íd. 192; 8 novillos g. y c. gorda íd. 150; 22 novillos especiales G. Pinto, pesos 155; 21 novillos especiales, G. Pinto, pesos 200; 10 vacas m. gordas T. Lauquen, pesos 160; 9 vacas g. y c. gorda íd. 128; 5 novillitos g y c. gorda íd. 115; 10 terneros buenos íd. 70; 5 vacas gordas íd. 145; 16 novillos g y c. gorda íd. 150; 21 novillitos especiales íd. 130; 21 novillitos especiales íd. 130.

ELORDY y Cía. JUAN.—
16 noillos m. gordos, G. Vilegas, pesos 175; 6 vacas m. gordas íd. 145.

FRERS JULIAN.—
19 vacas m especiales. Tandil, pesos 200; 13 vacas m. gorda, íd. 188; 3 bueyles gordos íd. 190; 23 toros m. gordos, íd. 200.

GUILLON Y Cía. RODOLFO.—
26 novillitos especiales Suipacha, pesos 130

GIOJA Y ETCHART.—
80 novillos excepcionales, C. Casares, pesos 260; 15 vacas m. especiales T. Lauquen, pesos 206; 62 vacas especiales íd. 171; 2 novillos excepcionales íd. 260; 21 novillos gordos S. Areco, pesos 162; 8 novillos especiales Suipacha, pesos 180; 15 novillos c. gorda íd. 125; 9 vacas b. carne, Quilmes, pesos 90; 1 vaca gorda íd. 130.

GOÑI e hipo IGNACIO.—
24 novillos especiales Lobería, pesos 205; 8 novillos m. gordos 3 Arroyos, pesos 170; 10 vocas gordas íd. 130; 5 vaquellonas m. especiaoles íd. 130.

FIORITTO Hnos y S.—
2 vaquillonas c. gorda Las Heras, pesos 100; 10 vacas b. carne íd. 85; 39 vacas c. gorda Matanza, pesos 97.

FAILO EMILIO A.—
10 vaquillonas c. gorda C. Casares, pesos 95; 5 novillitos c. gorda íd. 105; 10 novillitos c. gorda íd. 105; 4 vacas b. carne íd. 80.

DELFINO Hnos. —
20 novillos especiales, 9 de Julio, pesos 200; 25 novilos especiales íd. 195; 18 novillos especiales íd. 190; 23 novillos epeciale, G. Chave, peo 125; 3 toros c. gorda íd. 140; 39 novillo especiales íd. 180; 20 novilos g. y c. gorda, íd. 145; 29 novillos g. y c. gorda, Vedia, pesos 140; 20 novillos m. especiales íd. 135; 32 novillos especiales íd. 130; 18 novillos m. gordos íd. 125; 4 vacas especiales, Laprida, pesos 168; 19 vacas gordas íd. 135; 24 vacas g. y c. gorda íd. 112; 25 vacas g. y c. gorda, Guaminí, pesos 120; 20 vacas g. y c. gorda íd. 70; 2 vacas flacas Pelegrini, pesos 60; 17 vacas m. espeviales íd. 180; 40 vacas gordas íd. 140; 30 vacas gordas íd. 130; 24 vacas gordas íd. 127; 2 vacas especiales íd. 162.

GARAT BERNARDO.—
17 vacas gordas Mercedes, pesos 140; 2 vacas c. gorda íd. 100; 19 novillitos c. gorda íd. 105.

LOURTET y Cía. LUCIANO.—
27 novillos m| gordos Olavarría, pesos 180

LALOR JUAN.—
2 novillitos b. carne Pehuajó, pesos 80; 3 vacas g. y c. gorda íd. 125; 5 vacas especiales íd. 170; 6 novillos especiales íd. 170; 2 vacas g. y c. gorda Azul, pesos 117; 8 vaquillonas gordas íd. 116; 6 vacas m. gordas íd. 150; 3 vaquillonas c. gorda íd. 95.50; 4 novilos especiales íd. 129; 4 novilos especiales Ayacucho, pesos 182; 2 terneros gordos íd. 77.50; 6 novillos m. especiales íd. 259; 2 toros m. especiales íd. 271; 4 novillos especiales, Saavedra, pesos 189; 2 vacas m. gordas íd. 146; 18 novillos m. godros íd. 174; 2 vacas b. carne La Plata, pesos 88; 4 vaquillonas g. y c. gorda, La Plata, pesos 110; 3 vaquillonas c. gorda íd. 91; 3 vacas g. y c. gorda íd. pesos 120; 10 novillitos c gorda Alberti, pesos 193; 7 terneros gordos íd. 75; 4 novillitos b. carne íd. 80; 14 novillitos m. especiales Viamonte, pesos 139; 12 novilos gordos Navaro, pesos 133.50. 12 vacas m. especiales íd. 181; 12 vacas especiales G. Pinto, pesos 170; 12 vacas m. gordas íd. 149; 3 vacs g. y c. gorda íd. 124; 64 novilols especiales íd. 192; 13 novillos g y c. gorda Caseros, pesos 144; 8 novillos c. gorda íd. 126; 84 novillos especiales Córdoba, pesos 226; 40 novillos especiales íd. 240; 58 nvillos especiales Pinto, pesos 194; 21 noviespeciales íd. 198; 38 novillos especiales íd. 220.

LANUSSE P. Y A.—
13 vaquillonas g. y c. gorda de Lobería a 110; 5 novillos c. gorda idem a 95; 7 terneros gordos de idem a 80; 8 vaquillonas gardas idem a 119.50; 7 terneros m. especiales idem a 94; 15 idem idem a 178; 65 idem m. especiales íd. Azul a 102; 6 vaquillonas especiales idem a 126; 10 novillos gordos idem a 126; 13 ternros gordos idm a 164; 13 vacas idem a 137; 3 vacas idem a 105; 2 idem especiales de San Nicolás a 167; 2 novillos excepcionales idem a 160; 3 novillos c. g. idem a 130; 11 terneros excepcionales de Azul a 213; 17 idem m. especiales de Tres Arroyos idem a 105.50; 17 novillitos g. y c. gorda idem a 113.50; 2 vaquillonas excepcionales a 157; 12 novillitos c. g. a 96.50; 11 vacas m. especiales idem a 186; 9 novillos gordos de Balcarce a 154; 8 idem escep. idem a 154; 13 idem g. y c. gorda idem a 140.50; 3 vacas m. especiales idem de Necochea a 203; 18 idem c. gorda de Santa Fe a 134; 22 219; 4 vacas m. gordas idem de Saavedra a 150; 22 idem idein a 148; 9 vacas m. especiales de Caseros a 200; 9 idem idem a 208.50; 64 novillos especiales íd. a 208.

LYNCH L. Y Cía.—
30 novillos especiales de Lobería a 220; 14 vacas m. gordas idem a 150; 5 idem g. idem a 135; 10 terneros gordos íd a 80.

LA GANADERA, S. A.—
11 terneros m. especiales de Bolívar a 95; 37 novillitos idem a 148.

LURO E HIJO P.—
100 novillos m. especiales de Lobería a 244.

MENDEZ Hnos. Y Cía.—
8 vacas gordas de Puan a 144; 8 novillitos m. especiales de T. Arroyos a 140; 90 idem idem a 139; 30 idem m. gorda idem a 120; 3 novillitos m. gordos idem a 120;

MARTINEZ DE HOZ Hnos.—
11 novillos especiales de Tandil a 210; 24 gordos idem a 163; 3 vacas m. esp. íd a 205; 7 idem especiales idem a 165.

ORTIZ Y Cía. R.—
20 novillos m. especiales de Bolívar a 250.

OJAN y Cía. F.—
5 novillos especiales Juárez, pesos 204; 4 novillos especiales íd. 180; 3 novillos especiales íd. 180; 30 novillos especiales Lincoln, pesos 190; 6 novillitos m. especiales íd. 150; 23 vacas especiales íd. 164; 1 novillo excepcional, Juárez, pesos 344.

OTAEGGUI y Cía. M.—
9 vacas m. gordas pesos 150; 2 novillitos m. gordos íd. 125.

PENA y Cía. JULIO L.—
25 terneros buenos Doregó, peso 70; 11 novillitos m. especiales Tandil, pesos 153; 2 terneros buenos íd. 75; 25 terneros buenos Dorego, pesos 70; 6 terneros buenos íd. 70; 30 terneros buenos Tandil, pesos 75.

PAREDES EDUARDO.—
36 novillos especiales Salliqueló, pesos 188; 3 vacas especiales íd. 165; 4 novillitos excepcionales íd. 168; 2 novillitos m. especiales íd. 145.

POLLEDO CASIMIRO F.—
4 toros m. especiales T. Lauquen, pesos 236; 3 toros especiales íd. 222; 17 novillos especiales íd. 215; 15 novillos especioles íd. 178; 14 vaquilonas m especiales íd. 140; 14 vaquilonas m. gordas íd. 130.

PUIGGROS Y Cía.—
3 toros especiales de F. Madero a 220; 3 vacas idem a 165; 2 vacas gordas idem a 135; 3 novillitos g. y c. gorda idem a 110; 1 idem gorda idem a 100.

RODRIGUEZ G.—
20 novillos especiales de T. Lauquen a 192; 24 idem idem Lobería a 190; 78 idem idem de Necochea a 162; 22 idem nov. gordos de Necochea a 118; 3 vaquillonas b. carne idem a 80.

RODGER Y Cía. G.—
7 toros m. especiales idem de General Villegas a 235; 9 idem gordos idem a 170; 10 idem especiales idem a 224; 99 novillitos excep. idem a 176; 1 idem m. esp. idem a 145.

PALACIOS Hnos.—
40 novillos especiales de C. Tejedor a 193; 16 idem g. y c. gorda de Lincoln a 150; 9 novillitos m. esp. idem a 135.

SALABERRY Y BERCETCHE.—
19 novillitos m. especiales de Trenque Lauquen a 148; 4 terneros mamones de Olavarría a 59; 4 idem buenos íd. 71; 5 vacas g. y c. gorda idem a 111; 2 idem esp. idem a 160; 4 vaquillonas m. gordas de C. Dorrego a 119.50; 4 novillitos idem idem a 127; 12 terneros g. de G. Rodríguez a 78; 9 vacas g. y c. gorda idem a 110; 2 idem b. carne íd. a 98; 8 idem idem a 101; 8 idem idem a 122; 3 idem g. y c. gorda de Suipacha a 122; 3 terneros regulares idem a 64; 3 toros especiales idem a 224; 4 novillitos m. especiales idem a 137; 3 vacas gordas de Cañuelas idem a 137; 6 vaquillonas m. especiales idem a 130; 11 vaquillonas c. gorda idem a 165; 40 novillos especiales idem a 196; 5 idem c. gorda idem a 230; 2 toros g. y c. gorda idem a 169; 4 nov. m. especiales idem a 241; 2 idem idem a 212; 40 idem m. gordos idem a 173; 4 novillos excepcionales idem a 320; 31 idem gordos idem a 165; 2 terneros reg. Navarro a 65.50; 8 vacas m. gordas idem a 156.50; 3 novillitos gordos idem a 120; 28 novillos especiales de Santa Fe a 190; 102 idem idem idem a 201; 20 vacas excep. idem de Balcarce a 176; 16 idem m. gordas idem a 147; 17 idem especiales idem a 161; 2 idem g. y c. gorda de Matanza a 127; 2 toritos c. gorda idem a 100; 8 novillos idem de Monte a 128; 56 idem m. gordos de Azul a 178; 7 terneros idem de T. Arroyos a 72; 10 idem m. gordos idem a 84; 5 vaquillonas c. g. idem a 97.50; 10 terneros buenos idem a 72.50; 12 idem m. gordos idem a 85; 9 vacas idem a 149; 9 idem idem a 148; 3 idem c. gorda idem a 110; 22 novillos c. gorda de Rojas a 138; 21 idem idem a 131; 20 idem b. carne idem a 119; 4 idem g. y c. gorda de Nueve de Julio, a 146; 60 idem especiales idem a 205.

SUC. J. CURUTCHET—
36 novillos m. especiales de Lincoln a 232; 4 vacas idem de Pinto a 180; 4 idem idem a 170; 7 idem m. gordas idem a 160; 3 idem idem a 150.

SUC. B. SANSOT—
16 novillitos gordos de Cascallares a 118; 5 vacas especiales idem a 170; 3 íd. m. especiales idem a 205; 3 idem idem a 140.

SANTAMARINA E HIJOS—
20 vacas m. especiales de T. Lauquen a 175; 20 idem idem a 185; 20 idem g. y c. gorda idem de La Madrid a 115.

URTASUN CIRILO—
9 bueyes m. especiales de Ameghino, a 250; 1 vaca idem a 180.

URTASUN E HIJO M.—
2 novillos excep. de T. Arroyos a 300; 18 idem m. especiales idem a 246; 30 especiales idem a 226; 2 vacas idem m. especiales idem a 200; 2 idem especiales idem a 165; 1 idem m. esp. idem a 200.

VELAZ Y Cía. ANGEL—
10 novillos criollos de Santa Fe a 125; 107 idem idem a 155; 100 idem a 115; 100 idem a 150; 23 idem idem a 140; 7 vacas c. gorda idem a 100; 2 terneros mamones idem a 60; 119 novillos g. y c. gorda de Pellegrini a 140; 19 idem c. g. Navarro a 133; 22 idem g. y c. gorda de Mercedes a 148; 35 bueyes y toros especiales de Santa Fe a 260.

VENTA DE CERDOS

BARGO, L. Y ETCHEGARAY—
48 cerdos regulares de B. Mitre a $ 0.47 el kilo; 1 idem flaco a 20 pesos.

DE LELLIS Y FAGES Hnos.—
20 cerdos m. especiales de Lobos a $ 0.60; 54 idem regulares de Viamonte 0.50; 24 idem buenos de Matanza a 0.51; 44 idem regulares idem, de Rojas a 0.48.

RIPOLI, J. S.—
20 cerdos especiales de América a $ 0.58; 19 idem idem de Alberti a 0.59; 30 idem idem de Matanza a 0.55; 32 idem regulares idem a 0.48.

CRESPO Y RODRIGUEZ—
40 cerdos especiales de Coronel Sarmiento a 0.59; 13 idem idem de Lincoln a 0.56; 48 idem buenos idem a 0.55; 48 íd. especiales de Santa Fe a 0.60.

SALABERRY Y BERCETCHE—
20 cerdos buenos de Pergamino, a 0.51.

MERCADO DE LANARES

(Estación Tablada)

En condiciones favorables para la generalidad de lanares, se efectuaron hoy las operaciones en este mercado.

Debido al interés demostrado por los diversos compradores, la colocación de las haciendas se hizo sin dificultades y a precios reducidos.

Entraron hoy 13.125 animales, vendiéndose 13.111 cabezas, repartidas en esta forma:

Sansinena 2549; La Blanca, 1421; Armour, 2770; Wilson, 2038; Swift, 819; y para los matarifes locales, 3819.

Los precios extremos fueron los siguientes:

Capones frigorífico, de 19.50 a 31.30 pesos; íd. matadero, de 32 a 38; ovejas, idem, de 19 a 39; borregos, de 15.50 a 17.50; idem frigorífico, de 13.50 a 21; corderos matadero, de 6.50 a 10.20.

VENTAS DE HOY

BARGO, L. Y ETCHEGARAY—
40 capones mat. de Piñeyro a 37; 100 frig. idem, a 31.30; 129 idem de Trenque Lauquen a 24; 40 idem idem de Mechongué, a 31.50; 38 borregos idem a 36.50; 111 borregos idem a 12.60; 12 íd. idem a 12.60; 15 corderos mat. de San Antonio a 11; 58 idem idem a 7; 10 ovejas peladas idem a 14.60; 400 capones frig. de Parish a 22.

MENDEZ Hnos.—
184 borregos frig. de G. Chaves a 21; 10 capones mat. idem a 24; 39 ovejas idem de Cascallares idem a 31.30; 311 corderos idem a 8.20; 190 idem frig. íd. a 11.50.

MANTEL y Cía.—
40 capones mat. de T. Lauquen a 32; 103 idem frig. idem a 28; 21 borregos idem a 21.70.

ANASAGASTI JUAN—
79 capones frig. de Martinetas a 30.50 pesos.

BEAZLEY M. Y R.—
280 capones frig. de R. Otero a 25.50; 39 idem mat. idem a 24.

BELLOCQ E HITA.—
23 borregos pelados de mat. de B. Hondo a 12.30.

CORDOBA E HIJO P.—
21 capones mat. de Pontevedra a 38; 69 idem idem a 31.80; 10 ovejas idem de Mosconi a 39; 20 capones idem a 33; 91 idem frig. idem a 34.80.

CALVO N. A.—
180 capones frig. de Piñeyro a 21.80.

CHAPAR Y Cía.—
40 capones pelados frig. de Vela a 22; 129 idem capones idem a 28; 352 idem de Nutrias idem a 28; 25 idem matadero de Cascallares, 32; 100 idem idem a 22.

DE LOS SANTOS Y Cía.—
88 capones frig. de Cacharí, a 26; 90 idem pelados de Tehuelches, a 22; 40 borregos idem mat. a 16.50; 14 idem idem a 10.80.

D'HERS Y Cía. F.—
25 corderos mat. de Pergamino a ps. 7.70; 22 ovejas idem a 17; 17 borregos idem a 14.50.

DEVOTO Y Cía. T.—
403 corderos mat. de Azul a 7.30; 42 capones idem, de M. Pizarro, a 21; 42 idem idem de G. Chaves a 28.30; 240 íd. idem frig. a 37.30; 15 borregos mat. a 15.00.

DIAZ Y Cía. J.—
55 borregos frig. de Salliqueló a 19; 37 capones idem a 23; 12 carneros idem a 22; 17 ovejas idem a 20; 29 idem idem a 15.00.

ELORDY JUAN—
31 ovejas mat. de Bunge a 23.50; 64 corderos idem a 9.00; 40 idem idem a 7.70.

LA EXP. ARGENTINA—
115 capones frig. de E. Ríos a 24.50.

LALOR JUAN—
94 capones pelados frig. de Lopez a 24.50; 20 corderos idem de T. Lauquen a 9.00; 122 ovejas mat. idem a 23.70; 42 borregos idem a 18.00; 16 capones idem frig. a 19.50; 42 ovejas mat. idem a 7.60; 39 corderos idem a 15.50.

MARENCO Y TUYO—
224 capones frig. de Curumalan, a $ 30.40.

LA COOP. DE HACENDADOS—
60 capones frig. de San Antonio, a 29.30.

ORTIZ Y Cía.—
70 borregos mat. de Carhué a 17.50.

ERREA VALENTIN—
51 ovejas peladas mat. de San oRman a 21; 71 borregos idem a 18.50; 17 idem frig. idem a 16; 176 capones matadero a 22.80; 10 ovejas peladas idem a 25.50; 84 idem de B. Hondo a 21.30; 11 idem idem a 21.30; 95 idem idem a 16.

UNZUE, ALZAGA Y Cía.—
120 borregos mat. de Rojas a 20; 20 capones idem a 19.50.

VELAZ Y Cía. A.—
115 corderos mat. de G. Chaves a 9.40; 39 idem idem a 8.00.

PARERA, MUÑOZ C.—
15 capones pelados frig. de Beruti, a 26.50; 34 borregos idem a 22.50; 10 ovejas idem mat. a 30.00.

SUC. de B. SANSOT—
40 capones mat. de Cascallares, a 38; 115 idem idem a 35.30; 126 ovejas pel. Dorrego a 18.

GARAT B.—
201 capones frig. de Monte a 26.50; 104 idem borregos mat. a 20.

GOÑI E HIJO I.—
160 caponesc mat. de Ramos Otero a 30 pesos.

PUIGGROS Y Cía.—
289 corderos mat. de Van Praet a $ 6.50.

SALABERRY Y BERCETCHE—
15 capones mat. de G. Chaves a 30; 145 idem frig. de 29; 240 idem idem de Rocha a 26.50; 10 ovejas mat. de Pagué a 32; 16 capones idem idem a 21; 34 ovejas idem idem a 20; 15 borregos idem a 22.50; 64 borregos idem de Hinojo a $ 18.50; 24 idem idem a 19.50; 65 corderos idem idem a 6.50.

SUC. DE J. CURUTCHET—
95 corderos mat. de Costa, a 10.20.

SANTAMARINA E HIJOS—
10 capones pelados frig. de Tres Arroyos a 20.40; 324 idem a 25.

PATRON COSTAS Y PERO—
313 capones frig. de C. Suarez a 30.50.

URTASUN E HIJO M.—
154 capones pelados de frig., Alzaga, a 22.50; 18 borregos idem a 23.

VALOR DE LA PROPIEDAD

El Banco Hipotecario Nacional ha vendido hoy las siguientes propiedades:

Bermúdez s|n. esq. Jonte 5001|7, superficie: 20.66x26.66, precio, pesos 5.550; Burela 2575, 8.66x29, pesos 7.600; Gual 2427, 8.66x27.97, pesos 4.200; Gral. Urquiza 2091|3, 10.40x16.22, pesos 28.600.

CHRISTIAN BUGGE
AGENTE DE VAPORES
CORREDOR MARITIMO
Cangallo 315. - II piso
BUENOS AIRES

MARITIMAS

MAREA Y VIENTO

Hora	Pies	Pulgadas	Viento
6 a. m.	19	—	N. E.
7 a. m.	19	—	"
8 a. m.	19	—	"
9 a. m.	20	—	"

VAPORES ESPERADOS

Británico Burgundy, de Rosario, a completar.

Español Ida, de la rada, en lastre.

Nacional México, de Porto Alegre, con carga.

VAPORES A SALIR

Francés Ouessant, para El Havre, con carga.

Nacional Lina, para San Francisco, con carga.

Noruego Vela, para Gibraltar, con carga.

Británico Hostilius, para Liverpool, con carga.

Británico Tropic, para Liverpool, con carga.

Británico Rubiera, para Dakar, con carga.

Noruego Knut Jarl, para Nueva York, con carga.

VAPORES DE LOS RIOS

Llegó hoy:
Golondrina, de Gualeguaychú.

Salen hoy:
Helios, para Salto y escalas, salió a las 11 a. m.

Ciudad de Montevideo, para Montevideo, sale a las 10 p. m.

ENTRADAS Y SALIDAS DE BUQUES DE ULTRAMAR HABIDAS EN EL PUERTO DE LA CAPITAL DESDE LAS 8 a. m. DE AYER HASTA LAS 8 a. m. DE HOY.

Británico Highland Rover, de Londres, en la dársena norte, con pasajeros y carga.

Británico Marquesa, de Glasgow, en la dársena norte, con carbón.

Británico Waiwera, de Gibraltar, en el dique 4, en lastre.

Sueco Drottning Sophia, de Gothenburg, en el dique 3, con carga.

Nacional Mascota, de Paranaguá, en el Riachuelo, con carga.

Japonés Rangoon Marú, de New Orleans, en la Boca, con carga.

Barca nacional Fortuna, de South Georgia, en la dársena sur, con carga.

Barca nacional Minero, de la rada, en el Riachuelo, con carga.

Barca danesa Feher Ugland, de la rada, en el Riachuelo, con carga.

Fragata noruega Marga, de la rada, en el dock sur, con carga.

VAPORES CON CORRESPONDENCIA A SALIR

Día 14: Infanta Isabel de Borbón, llevará correspondencia para Canarias, Australia, Nueva Zelandia, Sud Africa, Rusia, Noruega, Suecia, Holanda, Bélgica, Gran Bretaña, Francia, Suiza, Italia, Grecia, Egipto, Portugal y España, a las 8 a. m., con alcance en el puerto.

V. PALATINI e hijo
AGENTES MARITIMOS
Despachos de Aduana. Importación y Exportación. Comisiones en General. Calle SARMIENTO N.o 412. Escritorio 19. Dirección Telegráfica: "Palatinijo". Cod. A B C y Ribeiro. Coop. Telef. 745, Central. Unión Telefónica Avenida, Buenos Aires.

NAVEGACION

DODERO Hnos. Lda.
Corredores marítimos
Montevideo, Rosario, Bahía Blanca
25 de Mayo 267-73. Buenos Aires

COMPAÑIA ARGENTINA DE NAVEGACION (Nicolás Mihanovich) Limitada. — Casa matriz: 41 Threanedle Street. London, E. C.—Nuevo horario a regir desde el 1.o de mayo de 1918:
Línea Buenos Aires-Montevideo: Salidas de la dársena sur todas las noches, a las 10 p. m.
Línea Salto y escalas: Salidas martes, jueves y domingos, a las 11 a. m.
Línea Colonia, Carmelo y escalas: Salidas, miércoles y domingo a las 8 a. m.
Línea directa a Gualeguaychú: Salidas miércoles y sábados a las 8 p. m.
Línea Paraná, Alto Paraná (hasta Posadas), Paraguay, Alto Paraguay (hasta Corumbá): Salidas martes, jueves y domingos a las 10 a. m.
Para informes y pasajes, dirigirse a la administración, calle 25 de Mayo esquina Cangallo, Buenos Aires.

BANCOS

The National City Bank
of New York
Capital y reservas $ 74.000.000 oro
SE OCUPA DE TODA CLASE DE OPERACIONES BANCARIAS
Sucursal en Buenos Aires
84 - SAN MARTIN - 84

BANCO HOLANDES
DE LA AMERICA DEL SUD
Bmé. Mitre 300, esq. 25 de Mayo
Buenos Aires
Casa matriz: AMSTERDAM
Sucursales: RIO DE JANEIRO, Rua Candelaria 21
SANTOS, Rua 15 de Noviembre 157
Agencia N.o 1, Corrientes 1900 esquina Río Bamba.
Agencia N.o 2, Berisso (Provincia de Buenos Aires).

	Florines
Capital autorizado	25.000.000
Idem emitido y realizado	14.600.000
Fondos de reserva	2.100.000

Realiza toda operación bancaria. Corresponsales en todas las ciudades importantes del mundo.

BANCO FRANCES DEL RIO DE LA PLATA. — Reconquista 157. — Buenos Aires. — Agencia N.o 1, calle Rivadavia 2677. Sucursales: Rosario de Santa Fe, Bahía Blanca y Chivilcoy. Corresponsal en París: Banque Argentine & Française, Boulevard Haussmann 35.

SE ABONA POR AÑO	Curso legal
Por depósito en cuenta corriente	1 o|o
A plazo fijo de 30 días	1 1|2 o|o
A plazo fijo de 60 días	2 1|2 o|o
A plazo fijo de 90 días	3 1|2 o|o
A mayor plazo	Convencional.
En Caja de Ahorros después de 60 días	4 o|o
SE COBRA	
Por adelantos en cuenta corriente	8 o|o
Por descuentos de pagarés de comercio y letras	Convencional.

El Banco se ocupa de toda clase de operaciones bancarias: Giros y cobranzas sobre todas las ciudades y principales pueblos del interior de la República, Asunción del Paraguay, Montevideo, etc. Letras de cambio, transferencias telegráficas y cartas de crédito sobre Francia, Inglaterra, Italia, Estados Unidos, España, Suiza, etc. Compra-Venta y custodia de títulos, cobranzas de cupones y valores, administración de propiedades y colocaciones hipotecarias por cuenta de terceros.
Servicio especial de giros postales franceses y remesas de fondos a los movilizados. — R. Tobler, gerente.

BANCO DE LONDRES Y RIO DE LA PLATA. — Buenos Aires, Bartolomé Mitre 399. — Barracas al Norte, Montes de Oca 701. — Once, Pueyrredón 201 — Santa Fe 2122. — Bernardo de Irigoyen 1132. — Boca, Almirante Brown 1159.

Abona por año	Papel	Oro
Por depósitos en c. c.	sin int.	sin int.
Id. a la vista, con libreta	sin int.	sin int.
Id. id. a plazo fijo de 3 meses	3 o|o	1 o|o
Id. id. a plazo de 6 meses	3 1|2 o|o	1 o|o
Por depósitos en Caja de Ahorros hasta $ 10.000 papel, después de 60 días	3 "	sin int.
Cobra por año:		
Por adelantos en c. c.	7 o|o	7 o|o

Depósitos en Caja de Ahorros se reciben en las siguientes sucursales: Once de Septiembre, calle Santa Fe, calle Bernardo de Irigoyen, Boca y Barracas. Sucursales en Chile: Santiago y Valparaíso.
Buenos Aires, abril 1 o de 1916. — James Dey, Barry Scott, gerentes.

BANCO ALEMAN TRANSATLANTICO. — Oficina principal en Buenos Aires, calle Bartolomé Mitre y Reconquista.
Sucursales urbanas: Núm. 1, Callao esquina Corrientes; núm. 2, Santa Fe esquina Larrea; núm. 3, Lima 1666. Oficinas en Bahía Blanca, Mendoza, Rosario de Santa Fe, Córdoba y Tucumán.— Uruguay: Montevideo. — Brasil: Río de Janeiro, San Pablo y Santos: — Chile: Valparaíso, Santiago, Antofagasta, Concepción, Iquique, Temuco y Valdivia. — Perú: Lima, Arequipa, Callao y Trujillo. — Bolivia: La Paz y Oruro. — España: Barcelona y Madrid. — Casa central: Deutsche Ueberseeische Bank, Berlín. — Capital: 30.000.000 de marcos.

PAGA	Anual
Por depósito en cuenta corriente, oro	Sin interés
Id. papel hasta $ 200.000 m|n.	1 o|o
A plazo fijo hasta $ 20.000 oro 50.000 m|l. por dos meses	2 o|o
Id. a plazo fijo de 3 meses	3 o|o
Id. a plazo fijo de 6 meses	4 o|o
Id. en Caja de Ahorros, cuando no se retiran antes de 60 días, hasta $ 50.000	4 o|o

BANCO ESPAÑOL DEL RIO DE LA PLATA. — Casa matriz en Buenos Aires, Reconquista 200.

Capital suscripto	$ 100.000.000.— m|n.
Capital realizado	" 98.392.510.— "
Fondo de reserva	" 48.603.081.81 "
Primas a cobrar	" 964.176.— "

SUCURSALES
En el exterior: Barcelona, Bilbao, Coruña, Génova, Hamburgo, Londres, Madrid, Montevideo, París, San Sebastián, Valencia y Vigo.
En el interior: Adolfo Alsina, Bahía Blanca, Balcarce, Bartolomé Mitre, Córdoba, Dolores, La Plata, Lincoln, Lomas de Zamora, Mar del Plata, Mendoza, Mercedes (Buenos Aires), 9 de Julio, Pehuajó, Pergamino, Rafaela, Rivadavia, Rosario, con una agencia en Salta, Salliqueló, San Juan, San Nicolás, San Pedro, Santa Fe, Santiago del Estero, Tres Arroyos y Tucumán.
AGENCIAS EN LA CAPITAL
Número 1, Pueyrredón 185; núm. 2, Almirante Brown 1201; núm. 3, Vieytes 2000; núm. 4, Cabildo 2027; núm. 5, Santa Fe 2201; N.o 6, Corrientes y Anchorena; núm. 7, Entre Ríos 1145; núm. 8, Rivadavia 6902; núm. 9, Bernardo de Irigoyen 364; núm. 10, Bernardo de Irigoyen número 1600.
Corresponsales directos en todos los países.

Abona	Moneda legal
En cuenta corriente	Sin interés
A 30 días	1 1|2 o|o
A 60 días	2 o|o
A 90 días	3 o|o
A 6 meses	4 o|o
A mayor plazo	convencional
Depósitos en Caja de Ahorros desde 10 $ hasta 20.000 m|n. después de 60 días	4 o|o
Cobra:	
En cuenta corriente	8 o|o
Descuentos generales	convencional

El Banco se ocupa de toda clase de operaciones bancarias en general.
Buenos Aires, Junio 28 de 1918. — Joaquín Ferrandis, gerente general.

COCHERIA TACUARI
Sucesores de
IRIBARNE & Cía
NO CONFUNDIR
TACUARÍ 344

NICANDRO F. MOUZO, teniente coronel de la nación y jefe del regimiento 2 de artillería. — Falleció el 10 de septiembre de 1918. —Su esposa, Flor María L. de Mouzo; sus hijitos, María Justa, Julio Gerardo y Ana María; su señora madre, Justa Giménez de Mouzo (ausente); su señora madre política, María Cabrera de Lorenzo; sus hermanos, hermanos políticos y demás deudos, invitan a sus relaciones a acompañar los restos del extinto al cementerio del Norte. En los diarios de la mañana se dirá la hora. El duelo se despedirá por tarjeta. Casa mortuoria, Charcas 3249. Se ruega no enviar coronas. — Servicio: Empresa Volpi, Tucumán 1058 y Corrientes 3853.

SE AVISA POR EL TERMINO DE 30 DIAS a los que tengan restos depositados en la bóveda Higinio José Thompson, cementerio del Norte, procedan a retirarlos, sino en su defecto, serán trasladados al osario general. 8|254 v. sept. 12.

CASA IRIBARNE DE LOS HIJOS DE JUAN IRIBARNE
COCHERIA — 416 - Callao - 416
Carruajes — Automóviles — Servicio fúnebre
TELEFONOS: Unión Telefónica 620. Libertad y 894, Libertad. — Cooperativa Telefónica 51, Central.
LA CASA NO TIENE SUCURSAL

CAMBIOS BANCARIOS DEL DIA. — A LA VISTA

BANCOS	Inglaterra	Francia	España	Suiza	Italia	N. América	Brasil
Nación Argentina	51 ⅛	5.60	4.35	—	6.48	98.50	—
Provincia de Buenos Aires	51 ¼	5.60	4.45	—	6.55	98.25	21.200
Londres y Río de la Plata	51 3|16	5.57	3.90	—	6.50	98.40	—
Británico de la América del Sur	51 ⅜	5.60	4.35	—	6.45	98.—	—
Español del Río de la Plata	51 5|16	5.60	4.41	4.40	6.49	98.25	—
Italia y Río de la Plata	51.—	5.60	4.30	—	6.55	98.70	—
Londres y Brasil	51 5|16	5.60	4.30	—	6.50	98.20	21.100
Galicia y Buenos Aires	51 3|16	5.59	4.42	—	6.49	98.30	—
Comercial Italiano	51 ⅛	5.57	4.35	4.24	6.55	98.40	—
Francés y Río de la Plata	51 ⅛	5.60	4.40	—	6.55	98.40	—
Popular Argentino	—	—	—	—	—	—	—
Nuevo Italiano	51 ¼	5.55	4.45	4.50	6.45	98.25	—
Francés e Italiano para la A. del Sur	51 ¼	5.59	4.43	4.50	6.55	98.40	21.150
National City Bank	—	—	—	—	—	—	—
Anglo-Sudamericano	51 ¼	5.54	4.38	—	6.36	98.10	—
The First National Bank Boston	51 ¼	5.60	4.35	—	6.50	98.25	—
España y América	51 ¼	5.59	4.42	—	6.50	98.50	—
Argentino Uruguayo	51 5|16	5.58	4.43	—	6.55	98.15	—
Alemán Transatlántico	—	—	4.33	—	—	—	—
Germánico de la América del Sur	—	—	4.35	—	—	—	—
Holandés de la América del Sur	51 ¼	5.55	4.20	4.50	6.55	98.40	—
The Yokohama Specie Bank, Limited	51 ¼	5.57	—	—	—	98.25	—

Los Bancos Germánico de la América del Sud y Alemán Transatlántico giran sobre Alemania a 4 marcos.

WHISKY BUCHANAN

TOS
El remedio más seguro, eficaz y agradable para curar la TOS, son las PASTILLAS del Dr. ANDREU
Casi siempre desaparece la tos al concluir la primera caja. Pídanse en las boticas.

REMATES

Angel Velaz & Cía.

Por $ 9.000, bonito y moderno chalet de material en Villa del Parque (capital federal), calle Llavallol 3410, esquina San Roque 3407, a cuatro cuadras de la estación del F. C. P., a 3 del tranvía Anglo-Argentino (línea 85 y 86, en combinación con el subterráneo), y a 5 del tranvía Lacroze. Muy bien distribuído, con jardín al frente, entrada independiente para servicio; planta baja con vestíbulo, sala, comedor, escritorio, toilette, cocina, despensa y lavadero. Planta alta con vestíbulo, cuatro lindos dormitorios y baño instalado, luz eléctrica, cloacas internas, y aguas corrientes. El terreno es de 22.17 por 18.47 varas, midiendo hasta la ochava 20.39 varas en su frente a Llavallol y 15.01 varas a San Roque. Está desocupada, puede visitarse a cualquier momento y se entregará llave en mano. Base resuelta, 9000 pesos al contado.

El domingo 15 de septiembre a las 3 p. m., en la misma propiedad. Títulos perfectos a disposición de los interesados, en nuestra casa, San Martín 329, donde pueden solicitarse prospectos con fotografía. Seña, 8 o|o. Comisión, 2 o|o. — Angel Vélaz y Cía.

8|492 v.St.14

Colonia "La Esperanza", en Baradero. 7300 hectáreas divididas en 105 chacras, con superficies desde 40 hasta 200 hectáreas; la mitad de las chacras son con muy buenas poblaciones y galpones y la mayoría con alambrados en perfecto estado. Rica tierra para agricultura y ganadería, con aguas inmejorables. Próximamente detalles y fecha del remate, el que se efectuará con grandes facilidades de pago, garantiéndose títulos perfectos a entera satisfacción de todos los compradores. Soliciten desde ya informes a nuestra casa, San Martín 329. — Angel Vélaz y Cía.

El saldo de La Gran Colonia, en General Levalle, sur de Córdoba, departamento Juárez Celman, 11.400 hectáreas que remataremos por cuenta y orden de los señores Genoud Benvenuto Martelli y Compañía. divididas en 45 lotes de 200 y 400 hectáreas, con grandes facilidades de pago, pues el Banco Hipotecario Nacional, consecuente con su propósito de propender a la subdivisión de los latifundios, ha acordado en este caso préstamos condicionales en cédulas a cada lote, que varían entre $ 51.52 y 76.41 por hectárea, que son las sumas que se tomarán como bases para la venta y las que aparecen detalladas en los planos de remate; esos préstamos acordados por el Banco Hipotecario Nacional pueden aceptarlos o no los compradores, a su voluntad, siendo una gran facilidad que se acuerda a los mismos, pues abonando al contado solo el excedente de las cédulas, para el pago de éstas, se les acuerda un plazo de 33 años, con un servicio de 8 o|o anual, en el que se incluye interés, amortización de capital y comisión del Banco, pudiendo además hacer amortizaciones extraordinarias en cualquier momento.

La fracción en venta queda a 1 legua de la estación General Levalle, del F. C. P., la hemos inspeccionado personalmente y podemos asegurar que se trata de tierra riquísima, apta para todo cultivo y muy especialmente para alfalfa, la que produce allí en forma exuberante; el agua, que se encuentra a 5 y 6 metros de profundidad, es dulce en la mayoría de los lotes y ligeramente salobre, pero muy buena para haciendas, en los lotes afectados por la antigua cañada que casi ha desaparecido y se encuentra hoy muy pastosa, siendo ella aprovechable, parte para agricultura y en su totalidad para ganadería. En esta última cosecha los rindes en este campo han sido, término medio, de 25 fanegas de trigo por hectárea. Tenemos un estudio hecho de lote por lote, el que puede ser revisado en nuestra casa.

Hemos visitado también campos y establecimientos linderos y vecinos a esta colonia y hemos quedado sorprendidos de la bondad de esas tierras, pues no solo la alfalfa y el trigo se producen en forma admirable, sino todo lo que se planta o se siembra, tanto en árboles de sombra o frutales, como verduras y legumbres.

Los compradores recibirán inmediatamente sus escrituras, las que serán otorgadas por ante el escribano del Banco Hipotecario Nacional, señor Julio F. Allaga, en Córdoba, o ante el señor Rodolfo Di Ció, en la capital federal, pero deberán respetar a los actuales colonos hasta que levanten la presente cosecha, recibiendo de ellos los compradores el arrendamiento convenido de 20 por ciento trillado, embolsado y puesto en la estación. Todas las mejoras existentes en el campo son de propiedad de los colonos.

El remate se efectuará en el salón-biógrafo "Jorge Newbery", en el mismo pueblo de General Levalle.

El domingo 29 de septiembre, a la 1 p. m., en cuyo acto todo comprador deberá entregar el 8 o|o de seña a cuenta de precio y el 2 o|o de nuestra comisión, garantizándoseles que los títulos son perfectos.

Para visitar el campo dirigirse en General Levalle a casa de los señores Genoud, Benvenuto, Martelli y Cía., que queda frente a la estación, donde se facilitarán todos los medios a los interesados. Por cualquier otro informe y para solicitar planos dirigirse por carta, teléfono o personalmente a nuestra casa, San Martín 329. U. T. 4601 (Avenida). — Angel Vélaz y Cía.

8|316 v. 28 sept.

Casares Hnos. y Diehl

530 toros y vaquillonas de 2 años, en Rufino, F. C. P. y C. Arg. 2o. remate anual de reproductores del establecimiento El Refugio, en Roseti, F. C. P., de los señores Quintana y Cía. Comprende esta venta 200 toros Shorthorn, de 2 años, puros por cruza a campo, y 30 a galpón, 300 vaquillonas Shorthorn, de 2 años, puras por cruza, a campo y 10 padrillos Shire y Clydescale, de 2 años puros por cruza.

El domingo 15 de septiembre, a la 1.30 p. m. en Rufino F. C. Pacífico y Central Argentino, en nuestras instalaciones, situadas en el campo La Invernada, de los señores Quintana y Cía., con los reproductores a la vista. Por mayores informes dirigirse por carta o personalmente a nuestras oficinas, Sarmiento 357, o al señor José María Blanco, nuestro representante en Rufino y Charlone, F. C. Pacífico. — Casares Hnos. y Diehl.

8|405 v. sep. 14

Adolfo Bullrich y Cía.

Exposición en Palermo

Organizada por la Sociedad Rural Argentina y a inaugurarse en su local de Palermo, el jueves 12 del corriente.

Orden de ventas:

Viernes 13 y sábado 14, a las 9 a. m. y 2 p. m., domingo 15 a las 9 a. m. y lunes 16 a las 9 a. m.— Reproductores lanares, merino argentino, variedades Caras Negras, Dishley, Romney, Marsh y Lincoln.

Yeguarizos: Percherón, Boulonnais S. Punch, Shire, Clydesdale, S. P. C. Arabe, Polo Pony, Hackney, Hackney Pony, York Shire, A. Normando y Criolla.

Reproductores porcinos y caprinos.

Lunes 16 a las 2 p. m., martes 17 a las 9 a. m. y 2 p. m. y miércoles 18 a las 9 a. m. — Reproductores vacunos machos y hembras de las razas Hereford, A. Angus a galpón y palenque y lecheras a galpón.

Miércoles 18 a las 2 p. m.—Reproductores vacunos machos y hembras de la raza Shorthorn, a galpón, siguiendo por categorías hasta terminar con los palenques de la misma raza.

Otros informes en nuestra casa, Florida 273, o en nuestro escritorio en la misma exposición. — Adolfo Bullrich y Cía.

Basilio E. Chiappori

JUDICIAL — CHALET EN BELGRANO: Olaguer 2491 esquina General Paz 1515, remataré:

El domingo 15 de septiembre a las 4 p. m. Sobre el mismo; por orden del señor juez César S. Campos, secretaría del doctor Demaría, en los autos sucesorios Lauro de los Santos; base: 46.698,82 pesos, o sea, las 2|3 partes de su tasación.

Propiedad de altos; la planta baja se compone de hall, escritorio, sala, comedor, antecomedor, sala de té, despensa, cocina, w. c. y cuarto de servicio, y en la planta alta: escalera de acceso de cedro, una habitación-estudio en el único descanso de la misma; hall, cuatro dormitorios, guardarropa, baño y terraza; sobre el adoquinado, edificada en un terreno que mide en metros 18.32 al S.E.; 20.87 al S.O.; 18.27 al N.O. y 20.25 al N.E., igual a metros cuadrados 367.03. Ad corpus. Seña, 8 o|o. Comisión, 2 o|o en efectivo. Puede visitarse de 1 a 4 p. m., por estar desocupada. Por más informes y prospectos, ocurrir a mis oficinas, Lavalle 1346; U. Telef. 6259, Libertad.

Buenos Aires, agosto 29 de 1918.

8|421-v. sep. 14.

Rufino de Elizalde y Cía.

JUDICIAL—CASA EN VILLA CENTENARIO (partido de San Martín), calle Boulevard Pedriel entre Baradero y Pergamino, designada con el nombre de "Villa Angela", a 5 cuadras del tranvía Lacroze.

Venta ordenada por el señor juez doctor Seeber, secretaría Caputo, en los autos seguidos por el Banco El Hogar Argentino contra don Luis Domingo Martignone.

Base, $ 3.544,96 m|n de c|l. El comprador podrá constituir una hipoteca de 3.000 pesos m|n a 5 años y 9 o|o anual por trimestres adelantados.

El día domingo 15 de septiembre a las 2 p. m., en la misma.

Su terreno mide 8m66 (10 v.) de frente al S.E. por 48m30 (50 varas), o sea una superficie de 374 metros 97 decímetros cuadrados (499v96).

Su edificio consta de 3 habitaciones, galería, w. c., cocinita, etc., pisos de pino tea y exteriores de mosaico y ladrillos, pozo con bomba, cerco de alambre tejido, etc.

Seña, 8 o|o. Comisión, 2 o|o. Informes, San Martín 241.

8|416v.St.14

Aduana de la Capital

Oficina de Remates (galpón D)

Dirección: pasando el puente de los diques, sobre la calle Belgrano, o sea donde ésta comienza.

Los días 16 y 17 del mes en curso, en el local de esta oficina y a la 1.30 p. m. se procederá a la venta, por orden del administrador don Antonio Lozano, de gran cantidad de mercaderías en general, provenientes de rezagos, comisos, averías y compra, parte de cuyo detalle se da a continuación:

112 piezas tocador de metal blanco y vidrio, a saber: espejos de mano, cepillos, calzadores, frascos, peines, polveras, alicates, tijeras, pulidores, limas, etc.; 3 juegos para tocador, vidrio y metal blanco, compuestos de 15 piezas cada uno; 33 piezas de cristal Bacarat y bronce, 18 violeteros porcelana de Sèvres y bronce, 30 jarroncitos Sèvres y bronce, 4 cigarreras porcelana y bronce, 20 tinteros porcelana Limoges y bronce con accesorios, 11 platos tarjeteros Sèvres y bronce, 17 cofres Sèvres y bronce, 2 pastilleros, cobre, pintados al óleo, 4 id de bronce en relieve, 6 espejos de mano bronce cincelado y miniaturas, 19 tarjeteros Sèvres y bronce, un jarroncito y un vaso de porcelana, 3 lamparinas mármol, cristal y bronce, un gran tintero mármol y bronce, 2 vasos Sèvres y bronce, 22 jarrones Sèvres y bronce, 18 veladores eléctricos porcelana y bronce, 2 jarrones de gran tamaño porcelana de Sèvres y bronce. Estos artículos todos son de verdadero valor artístico.

Rezagos: 5 fardos cartón, 8 fardos alambre púa y liso, 18.000 kilos alambre tejido, un cajón con esencias distintas para uso industrial (35 frascos y 3 latas), 1.900 cajas cigarros no habanos, 34 vestidos de lana y 25 de algodón, un cristalero de roble y vidrio, 40 cajones Oporto Lágrima Christi y Dos Angeles, 106 esqueletos azulejos, 528 k. b. resortes de hierro y manijas para ventanas de un marco para puerta, 22 barrilitos yerbamate elaborada, 106 kilos estampas de don Juan de Garay, 272 pares zapatos de seda para señora, 6 cajones paquetes tabletas y frascos caramelos surtidos y de chocolate, 2 cajones colchas de algodón, 480 k. b. grasa, un cajón cigarrillos turcos, un ancla y cadena de hierro con peso de 3200 kilos, 40.000 kilos baldosas mosaicos, un cajón y 3 esqueletos parte máquina de hierro para fabricar baldosas, 16 archivos de hierro con 120 casilleros cada uno, 4.000 mechas incandescentes sin concluir, 210 metros tejido algodón de seda, 64 bolsitas algodón para señora, 175 bolsitas seda mezcla para señora, 2.590 paquetes cigarrillos y 390 kilos tabaco no habano, 10 cajones botellas wisky, 50 relojes y barómetros sobre mesa, 200 cajones vino quinado.

Comisos: 142 cajas con sales baño, polvos, extracto y 140 cajas jabones perfumados, 22 pantallas seda, 24 termómetros clínicos 10 ks. tarjetas postales, 33 kilos jamón, 514 kilos alcornoque en plancha, un casco de barniz para litografía, 100 cajas extracto medicinal y otros artículos de droguería, 38 frascos bicloruro mercurio, 4 cajones extracto alcohólico para fabricación de licores.

Averías: un cajón botones hojalata, 6 carritos juguetería, 4 tambores cloruro de calcio, 52 fardos tabaco y un fardo tabaco habano, 21 cajones hilado de algodón y 2 fardos id, 9 cajones caños goma con hierro y bronce y repuestos, 8 cajones hule, dos cajones cuchillos de mesa, postre, y con punta, y 28 tambores cloruro de calcio. Además se venderán 24 ovejas en el Instituto Bacteriológico calle Vélez Sársfield núm. 561, en donde están en exposición.

Nota.—Las mercaderías se encuentran a la vista de los interesados para ser examinadas, pues no se admitirá reclamo alguno después de vendidas, y deberán ser retiradas por los compradores dentro de las 48 horas de aprobado el remate por el señor administrador. Sin comisión. Seña 20 o|o. Para otros detalles e informes, dirigirse al jefe.

8|481 v. sep. 17

Casal Hnos.

Por disposición del señor juez de primera instancia en lo comercial de la capital de la República, doctor Alberto Estrada, secretaría del autorizante, se hace saber por el término de quince días, que en el juicio seguido por el Banco Anglo Sud Americano contra don JOSE CERUTI, han sido designados los martilleros señores Casal Hnos., para que procedan a la venta en pública subasta el día domingo 29 de septiembre, a las 3 p. m., sobre el mismo, de un lote de terreno señalado con el número 21, manzana "D.", calle Tinogasta entre Cervantes y Calderón, compuesta su extensión de: 8.66 metros al N. O., igual en su contrafrente; 49.57 al S. O. y 49.59 al N. E. Tasación, pesos 858.72 m|n. Los martilleros tomarán como base para la venta, la suma de pesos 572.48 m|n., o sean las dos terceras partes de su tasación, estando además autorizados para exigir del que resulte comprador, el 8 o|o a cuenta de precio y el 2 por ciento de comisión.

Buenos Aires, septiembre 6 de 1918.— C. Larreche Carrera, secretario.

8|482 v. sept. 22.

LICITACIONES

Ministerio de Obras Públicas de la Nación

DIRECCION GENERAL DE OBRAS HIDRAULICAS

Se llama a licitación pública para la provisión de pernos, bujes y escuadras de acero al manganeso y canjilones, eslabones y bujes de acero fundido, con destino a varias dragas al servicio de las comisiones de los ríos de la Plata, Paraná y Uruguay, de acuerdo con los documentos que los interesados pueden retirar gratuitamente en la inspección general de máquinas y materiales, Casa de gobierno, tercer piso.

La apertura de las propuestas tendrán lugar en la dirección general de obras hidráulicas el día 15 de octubre de 1918, a las 3 de la tarde, por el escribano mayor de gobierno, en presencia de los interesados que concurran al acto. — Buenos Aires, julio 1o. de 1918.

8|62 v. oct. 15

Ministerio de obras públicas

DIRECCION GENERAL DE OBRAS HIDRAULICAS

Llámase por segunda vez a licitación pública hasta el día 16 de septiembre próximo, a las 3 p. m., para la provisión de carbón de fragua y coke, pino blanco en tablas, tea en tablones, tirantillos y vigas, curupay, lapacho, cedro, viraró y pitiribí en vigas escuadradas a hacha y acero fundido para herramientas de temple y medidas que se indican en la planilla respectiva.

Los documentos pertinentes, pueden ser solicitados por los interesados en la inspección general de máquinas y materiales, casa de gobierno, 3er. piso, todos los días hábiles, de 1 a 5 p. m. — Buenos Aires, agosto 9 de 1918.

8|272 v. sep.16

Ministerio de Obras Públicas

DIRECCION GENERAL DE OBRAS HIDRAULICAS

Llámase por segunda vez a licitación pública hasta el día 7 de octubre del corriente año, a las 3 p. m., para la provisión de cuatrocientas (400) toneladas de cemento Portland, envasado en barricas, a entregarse de acuerdo con el pliego de condiciones para la provisión y recibo del cemento Portland y demás documentos, que los interesados pueden retirar gratis en la Inspección General de Máquinas y Materiales todos los días hábiles de 1 a 5 p. m.

Las propuestas serán presentadas en la Dirección General de Obras Hidráulicas el día y hora fijados, donde serán abiertas por el señor Escribano General de Gobierno en presencia de los interesados que deseáren concurrir.

Buenos Aires, septiembre 4 de 1918.

8|472 v. Oct. 7

Consejo Nacional de Educación

LICITACION

Llámase a licitación pública para el día 24 de septiembre próximo, a las 2 p. m., para la reconstrucción del edificio escolar fiscal sito en la calle Cangallo 1136, de acuerdo con el pliego de condiciones, presupuestos y planos aprobados al efecto que podrán consultar los interesados en la dirección general de arquitectura, todos los días hábiles de 12 a 6 p. m. (los sábados de 9 a 12 m.)

La apertura de las propuestas que deberán presentarse escritas a máquina, por duplicado y de acuerdo con lo establecido por las leyes de sellos, contabilidad y obras públicas, tendrá lugar el día y hora indicados.

Nota.—El presente llamado a licitación anula el que se hizo para el día 5 de septiembre, por haberse introducido una variante en el pliego de condiciones en el sentido de que los concurrentes podrán ofrecer precio por estructura metálica o hormigón armado, o ambos a la vez. — El secretario general.

8|343 v. sep. 24

Consejo Nacional de Educación

Llámase a licitación pública para el día 8 de octubre próximo, a las 3 p. m., en el local del Consejo Nacional de Educación (secretaría), Rodríguez Peña 935, para la construcción de diez casillas de madera, desmontables, con destino a la instalación de escuelas en los Territorios Nacionales.

Los interesados deberán hacer sus propuestas en los formularios oficiales impresos con tal objeto, en sobres cerrados ante la mesa de licitación y en presencia de los que concurran al acto, todo de conformidad con lo dispuesto en las Leyes de Contabilidad y Obras Públicas; no admitiéndose propuestas que no llenen las formalidades del caso. Las bases, pliego de condiciones y presupuestos aprobados están a disposición de los intersados en la oficina de la Dirección General de Arquitectura de la repartición. — El secretario general.

8|480-v. oct. 7.

Ministerio de Guerra

DIRECCION GENERAL DE ADMINISTRACION

Licitación

Llámase a licitación para el día 12 de septiembre a las 2 p. m., para la provisión de los libros, impresos y útiles de escritorios necesarios, para el servicio del ejército, durante el año 1919.

Por datos y pliegos de condiciones, dirigirse a la IV. División de esta Dirección General de Administración, Paseo Colón número 1407, cualquier día hábil de 9 a. m. a 6 p. m. — Fdo.: Claudio Rosales; Coronel, secretario interino. 8|283 v. sept. 12

Hospicio de las Mercedes

Llámase a licitación para la provisión de artículos de sastrería y ropería, 150.000 kilogramos de quebracho colorado campana para cocinas, 150.000 kilogramos de quebracho blanco seco, para máquinas y 40.000 kilogramos de quebracho colorado campana, para máquinas, con destino al Hospicio de las Mercedes.

La licitación tendrá lugar en este establecimiento, el día 3 de octubre del corriente año, a las 2 p. m., de acuerdo con los pliegos de condiciones existentes en el mismo, los que están a disposición de los señores proponentes.

Buenos Aires, septiembre 3 de 1918.

El Director interino.

8|446 v. sept. 10.

Policía de la Capital

El día 1.o de octubre de 1918, a las 3 p. m., tendrá lugar en el despacho del jefe de la División Administrativa de la Policía, la licitación pública para la provisión de alfalfa verde a la caballada de la repartición, durante los meses de octubre, noviembre y diciembre del corriente año. Pliegos de condiciones y demás datos, en la citada división, Moreno 1550. 8|452 v. ort. 1.

Intendencia Municipal de la Capital

Licitación para la enagenación de 10.000 metros cúbicos de cenizas y escorias

Llámase a licitación para la enación de 10.000 metros cúbicos de cenizas y escorias, productos de la usina provisional de basuras. Tendrá lugar el día 12 del corriente a las 2.30 p. m. El pliego de condiciones puede consultarse en la Subsecretaría de Higiene y Seguridad.

Buenos Aires, Septiembre 3 de 1918.—El Secretario.

8|448 v. Set. 12

Licitación para la provisión de materiales

Llámase a licitación para la ejecución y provisión de los materiales necesarios para la instalación eléctrica en las ciento diez y seis casas municipales del Parque de los Patricios. Tendrá lugar el día 12 del corriente a las 2 p. m. El pliego de condiciones puede consultarse en la Subsecretaría de Higiene y Seguridad.

Buenos Aires, Septiembre 3 de 1918.—El Secretario.

8|447 v. Set. 12

Licitación para la provisión de materiales

Llámase a licitación pública para el día 13 del corriente a las 2 y 30 p. m. para la provisión de materiales de acuerdo con el pliego de condiciones que puede consultarse en la Subsecretaría de Obras Públicas, Avenida de Mayo 525, 1er. piso.

Buenos Aires, Septiembre 7 de 1918. — El Secretario.

8|468 v. Set. 13

Licitación para la provisión de maderas

Llámase a licitación pública para el día 13 del corriente a las 2 y 45 p. m. para la provisión de maderas a las oficinas municipales durante el segundo semestre, de acuerdo con el pliego de condiciones que puede consultarse en la Subsecretaría de Obras Públicas, Avenida de Mayo 525, 1er. piso.

Buenos Aires, Septiembre 7 de 1918. — El Secretario.

8|469 v. Set. 13

EDICTOS JUDICIALES

Por disposición del señor juez de primera instancia en lo civil de la capital federal, doctor Fernando Klappembach se cita, llama y emplaza por el término de treinta días a contar desde la primera publicación del presente, a todos los que se consideren con derecho a los bienes dejados por fallecimiento de don ISAAC MARIA CHAVARRIA, ya sean como herederos o acreedores, para que, dentro de dicho término, comparezcan por ante su juzgado y secretaría del que suscribe, a deducir sus acciones en forma, bajo apercibimiento de lo que hubiere lugar por derecho.

Buenos Aires, agosto 19 de 1918. Guillermo Espeche, secretario.

8|371 v. septiembre 26.

El señor juez de primera instancia en lo civil de la capital de la República, doctor don Adolfo Casabal, ha dispuesto se cite, llame y emplace por el término de treinta días, contados desde la primera publicación del presente, a todos los que se consideren con derecho a los bienes dejados por doña CLEMENTINA CRESPO DE DEL VISO, ya sean como herederos o acreedores, para que dentro de dicho término comparezcan a deducir sus acciones en forma, por ante su juzgado y secretaría del que suscribe, bajo apercibimiento de lo que hubiere lugar por derecho.

Buenos Aires, agosto 24 de 1918. — Enrique A. Peña, secretario.

8|362 v. sept. 25.

El señor juez de primera instancia en lo civil de la Capital Federal, doctor Adolfo Casabal, ha dispuesto se cite, por el término de quince días, a contar de la primera publicación del presente, a todos los acreedores del concurso formado a JUAN MARIA OROMI, que tramita por el juzgado a su cargo y secretaría del que suscribe, haciéndoles saber al mismo tiempo que deben presentar al síndico nombrado, en dichos autos, doctor Virgilio Tedín Uriburu, domiciliado en la calle Uruguay número 546, piso 4.o, Dto. 7.o, los títulos justificativos de sus créditos, bajo apercibimiento de lo que hubiere lugar por derecho.

Buenos Aires, agosto 9 de 1918. — Alfredo Persiani, secretario.

8|363 v. sept. 10.

El señor juez de primera instancia en lo civil de la capital de la república, Dr. don César A. Campos, ha dispuesto se cite, llame y emplace por el término de treinta días contados desde la primera publicación del presente, a todos los que se consideren con derecho a los bienes dejados por don EDUARDO MIGNACCO, ya sean como herederos o acreedores, para que dentro de dicho término comparezcan a deducir sus acciones en forma por ante su juzgado y secretaría del que subscribe, bajo apercibimiento de lo que hubiere lugar por derecho. — Buenos Aires, agosto 20 de 1918.—Gabriel Fernández, secretario.

8|351 v.St.23.

El señor juez de primera instancia en lo civil de la Capital de la República, doctor don M. Mackinlay Zapiola, ha dispuesto se cite, llame y emplace por el término de treinta días, contados desde la primera publicación del presente, a todos los que se consideren con derecho a los bienes dejados por don JUAN LUIS DOMINGO PENDOLA o DOMINGO J. PENDOLA, ya sean como herederos o acreedores, para que dentro de dicho término, comparezcan a deducir sus acciones en forma, por ante su juzgado y secretaría del que suscribe, bajo apercibimiento de lo que hubiere lugar por derecho.

Buenos Aires, agosto 16 de 1918.—Juan José Coronado, secretario.

8|304 v. Sept. 18.

El señor juez de primera instancia en lo civil de la Capital de la República, doctor don Adolfo Casabal, ha dispuesto se cite llame y emplace por el término de treinta días, contados desde la primera publicación del presente, a todos los que se consideren con derecho a los bienes dejados por doña CORINA MADERO DE OLIVERA, ya sean como herederos o acreedores, para que dentro de dicho término comparezcan a deducir sus acciones en forma, por ante su juzgado y secretaría del que suscribe, bajo apercibimiento de lo que hubiere lugar por derecho.

Buenos Aires, agosto 14 de 1918. — Alfredo Persiani, secretario.

8|263 v. sept. 18.

Por disposición del señor juez de primera instancia en lo civil de la capital de la república, doctor don Juan Carlos Lagos, ha dispuesto se cite, llame y emplace por el término de treinta días, contados desde la primera publicación del presente, a todos los que se consideren con derecho a los bienes dejados por don JOSE RODRIGUEZ PORTELA, ya sean como herederos o acreedores, para que dentro de dicho término comparezcan a deducir sus acciones en forma, por ante su juzgado y secretaría del que suscribe, bajo apercibimiento de lo a que hubiere lugar por derecho.

Buenos Aires, agosto 19 de 1918. — Juan E. Pagano, secretario.

8|422 v. sept. 30.

El señor juez de primera instancia en lo civil de la Capital de la República, doctor don Fernando M. Colombres, ha dispuesto se cite, llame y emplace por el término de treinta días, contados desde la primera publicación del presente, a todos los que se consideren con derecho a los bienes dejados por doña ROSA CASALINO DE BENVENUTO, ya sean como herederos o acreedores, para que dentro de dicho término comparezcan a deducir sus acciones en forma, por ante su juzgado y secretaría del doctor Osvaldo Rocha, bajo apercibimiento de lo que hubiere lugar por derecho.

Buenos Aires, julio 22 de 1918. — Víctor Sandullo, secretario. 8|444 v. oct. 2.

Por disposición del señor juez federal de la provincia de Buenos Aires, sección La Plata, doctor don Clodomiro Zavalía, se cita a don ALBINO RAMOGNINO, por medio del presente que se publicará por seis días, para que dentro de dicho término comparezca a tomar la intervención que le corresponde en el juicio que por cobro de honorarios le siguen el doctor Pedro F. Gibert y don Honorio Morales, bajo apercibimiento de nombrársele defensor de oficio, al de pobres y ausentes del juzgado. Los autos tramitan por la secretaría del infrascripto.

La Plata, agosto 9 de 1918. — Noé Quiroga, secretario. v. sept. 11

Por disposición del señor juez de primera instancia en lo civil de la Capital de la República, doctor don Arturo Seeber, se cita y emplaza por el término de treinta días, a contar desde la primera publicación del presente, a todos los que se consideren con derecho a los bienes dejados por fallecimiento de doña CAROLINA LAPRIDA de MARTIN, ya sean como herederos o acreedores, para que dentro de dicho término, comparezcan por ante su juzgado y secretaría del que suscribe, a deducir sus acciones en forma, bajo apercibimiento de lo que hubiere lugar por derecho.

Buenos Aires, septiembre 5 de 1918. — Héctor Depietri, secretario.

8|460 v. octubre 5.

Por disposición del señor juez de comercio de la capital federal, doctor Tristán M. Avellaneda, se cita, llama y emplaza por el término de quince días, al señor CARLOS PISANI, a fin de que comparezca a estar a derecho en el juicio que por cobro de pesos, proveniente de una cuenta, le ha entablado los señores S. Podestá y Hnos., bajo apercibimiento de nombrarle al señor defensor de ausentes, para que lo represente en este juicio. Los edictos deberán ser publicados por el término de quince días, en el "Boletín Judicial" y LA EPOCA.

Buenos Aires, agosto 29 de 1918. — Arturo Navarro, secretario. Palacio de Justicia, 5.o piso. — Firmado: Arturo Navarro. 8|467 v. sept. 21.

Por disposición del señor juez letrado del territorio, doctor José M.a Guzmán, se cita y emplaza a don VICTOR URIBURU, para que dentro del término de veinte días, hábiles y contados desde la primera publicación del presente, comparezca por sí, o por apoderado, a estar a derecho en la demanda que le ha promovido doña Mercedes Beterette de Danieri, por cobro de pesos y transferencia de crédito, bajo apercibimiento de designársele defensor de oficio en caso contrario.

Formosa, agosto 21 de 1918. — A. Cúneo, secretario. 8|486 v. sept. 27.

Por disposición del señor juez de comercio de la capital, doctor Félix Martín y Herrera, se hace saber que el comerciante PEDRO PARODI ha sido declarado en estado de quiebra, de acuerdo con el siguiente auto:

Buenos Aires, junio 22 de 1918. — Autos y vistos: Por presentado y constituído el domicilio indicado. Atento a lo solicitado, declárase en estado de quiebra a Pedro Parodi. Nómbrase contador a don Domingo N. Castellano, a quien le ha correspondido según el sorteo practicado en este acto ante el actuario. Fíjase como fecha provisoria de la cesación de pagos el día de la presentación; líbrese oficio al señor director de correos para que retenga y remita al contador nombrado la correspondencia epistolar y telegráfica del fallido, que deberá ser abierta en su presencia o por el juez en su ausencia, a fin de entregarle la que fuere puramente personal; intímese a todos los que tengan bienes y documentos del fallido para que los pongan a disposición del contador, bajo las penas y responsabilidades que corresponden; se prohibe hacer pagos o entregas de efectos al fallido, so pena a los que lo hicieren, de no quedar exonerados en virtud de dichos pagos y entregas, de las obligaciones que tengan pendientes en favor de la masa; procédase por el actuario y el contador nombrado a la ocupación, bajo inventario, de todos los bienes y pertenencias del fallido; líbrense los oficios del caso a los señores jueces de comercio y a la oficina de embargos e inhibiciones, para que anote la que se decreta contra el fallido y cítese al señor agente fiscal; publíquense edictos por seis días en los diarios "Boletín Judicial" y LA EPOCA, haciendo saber este auto y convocando a los acreedores a junta de verificación de créditos, que tendrá lugar en la sala de audiencias del juzgado el día diez y nueve de julio a las dos p. m.

Se señalan para notificaciones en secretaría los días lunes y jueves o el siguiente hábil, si alguno de éstos fuere feriado.—Rep. la foja.—Nómbrase inventariador al escribano señor Ricardo Victorica y procédase a la clausura del negocio del fallido por el oficial González. —(Firmado): F. Martín y Herrera.—Ante mí: Alfredo G. Romero. — Posteriormente fué designada la audiencia del 18 del corriente a las dos p. m. y se nombró contador a don Francisco C. Cánepa. — Buenos Aires, septiembre 6 de 1918. — Palacio de Justicia, 6.o piso sobre Lavalle. — Alfredo G. Ronero, secretario.

8|401 v.St.15.

CONVOCATORIAS

"LA ARGENTINA", SOCIEDAD ANONIMA para la fabricación de papel. — Por resolución del directorio y de acuerdo con lo establecido por los estatutos, se convoca a los señores accionistas a la asamblea general ordinaria, que se celebrará el 17 de septiembre próximo a las 4 p. m., en el local de la sociedad, calle Bolívar número 303.

ORDEN DEL DIA

1.o Consideración de la memoria y balance general correspondiente al ejercicio vencido el 30 de junio del corriente año; informe del síndico y distribución de utilidades.

2.o Elección de tres directores titulares por dos años, de tres suplentes por igual término, y de un síndico y un suplente para el ejercicio 1918-1919.

3.o Designación de dos accionistas para aprobar y firmar el acta.

Al efecto, los señores accionistas deberán depositar sus acciones en la oficina de la sociedad y obtener las respectivas boletas de asistencia, hasta tres días antes del arriba fijado para la celebración de la asamblea.

Buenos Aires, 24 de agosto de 1918. — Pedro Moussampés, contador.

8|347 v. Sept. 17.

SOCIEDAD ARGENTINA DE EDIFICACION. —Asamblea general extraordinaria.—De acuerdo con lo que establece el Art. 26 de los estatutos, se convoca a los señores accionistas a asamblea general extraordinaria para celebrarla el día 16 de septiembre próximo, a las 4 p. m., en el local de la sociedad, calle Victoria número 900, y a objeto de resolver sobre la siguiente

ORDEN DEL DIA:

1o. Cambio de fecha de terminación del ejercicio anual;

2o. Balance general al 30 de junio del año en curso y aplicación del fondo de reserva;

3o. Reducción en seis meses del término por el cual fueron elegidos los actuales directores y síndicos titulares y suplentes;

4o. Elección de tres directores titulares por el término de tres años a contar del 30 de junio último, en reemplazo de los señores Benigno Peña, Edmundo Hermann y Pedro F. Mesetegui; tres directores suplentes por un año, a contar de la misma fecha, en reemplazo de los señores Mariano F. Agüero, Bernardo Fernández Gayol y Tiburcio Bustinza; un síndico y un síndico suplente por el mismo período de un año, desde igual fecha, en sustitución de los señores Alfredo Darmandrail y Leandro García (hijo), respectivamente:

5.o Reforma general de los estatutos.

6.o Designación de dos señores accionistas para que en unión del presidente y secretario, redacten y aprueben en representación de la asamblea, el acta de la misma.

Nota:Los accionistas que quieran tomar parte en la asamblea deberán depositar sus acciones en las oficinas de la sociedad con dos días lo menos de anticipación al fijado para la reunión, quienes recibirán un justificativo del número de acciones depositadas, que servirá también de entrada. (Art. 30 de los estatutos).

Buenos Aires, agosto 27 de 1918.—El directorio.—Modesto Ubilla, vicepresidente.

8|396 v. septiembre 14

GOLDKUHL Y BROSTROM Lda. — SOCIEDAD Anónima de Importación. — Convocatoria. — De acuerdo con el artículo 16 de los estatutos, se convoca a los señores accionistas, a la asamblea general ordinaria que tendrá lugar el 27 del actual, a las 4 p. m., en el local de la sociedad, calle Chacabuco 199, para tratar la siguiente

ORDEN DEL DIA:

1.o Aprobación de la memoria y balance correspondiente al ejercicio vencido el 30 de junio de 1918.

2.o Distribución de utilidades.

3.o Elección de síndico y síndico suplente.

4.o Designación de dos accionistas para firmar el acta.

Buenos Aires, septiembre 5 de 1918. — Los directores administradores.

8|462 v. sept. 20.

"LA BUENOS AIRES". — COMPAÑIA DE Seguros. — Convocatoria. — De conformidad con lo dispuesto por el art. 21 de los estatutos, el directorio convoca a los señores accionistas para celebrar asamblea general ordinaria, el día 25 de septiembre próximo, a las 4 p. m., en el local Bmé. Mitre 531, altos.

ORDEN DEL DIA:

1.o Lectura y consideración de la memoria, balance general y cuenta de ganancias y pérdidas, correspondientes al 15.o ejercicio terminado el 30 de junio de 1918.

2.o Distribución de utilidades.

3.o Elección de seis directores por dos años, en reemplazo de los señores Carlos A. Tornquist, Dr. Francisco Durá, Dr. Victorio Monteverde, Guillermo Padilla, José Piola y Andrés Gardella, que terminan su mandato.

4.o Elección de síndicos, titular y suplente.

5.o Designación de dos accionistas que aprueben y firmen el acta de esta asamblea.

Se recuerda a los señores accionistas, que para poder tomar parte en las deliberaciones de la asamblea, deberán depositar sus acciones en las cajas de la compañía, Bmé. Mitre 519, hasta tres días antes del fijado para la reunión.

Buenos Aires, 7 de septiembre de 1918. — El Directorio. 8|464 v. sept. 21.

COMPAÑIA AZUCARERA TUCUMANA. — (Sociedad Anónima). — Bmé. Mitre 531 (altos). Buenos Aires. — Convocatoria. — De acuerdo con el art. 15 de los estatutos de esta sociedad, se cita a los señores accionistas, a la vigésima tercera asamblea general ordinaria, para el día 27 del corriente, a las 4 p. m., en el local de la sociedad, Bmé. Mitre 531 (altos).

ORDEN DEL DIA:

1.o Presentación del informe de la comisión directiva y del balance del ejercicio vencido el 31 de marzo de 1918.

2.o Elección de dos directores titulares y un suplente.

3.o Elección de síndico y síndico suplente.

A más tardar tres días antes de la asamblea, los señores accionistas deberán presentar sus acciones en la secretaría de la sociedad, para obtener el boleto de entrada.

Se ruega a los señores accionistas, se sirvan recoger a partir del 20 del corriente en la misma secretaría, la memoria correspondiente al año económico 1917-1918.

Buenos Aires, septiembre 7 de 1918. — La comisión directiva. 8|477 v. sept. 27.

PROFESIONALES

ABOGADOS

Estudio de los doctores

José María Sáenz Valiente y Andrés Ferreyra

Abogados

Lavalle 1312 U. T. 4240 Libertad

Dr. Fernando Saguier

Estudio: Florida 440

U. T. 6087 (Avenida)

BANCO HIPOTECARIO NACIONAL

25 DE MAYO 245 — BUENOS AIRES

CONDICIONES GENERALES DE LOS REMATES

1.o—Los remates están sujetos a la aprobación del directorio, dentro de los quince días de efectuados, y se hacen por cuenta del deudor, con sujeción a las leyes números 8172 y 9155.

2.o—El comprador podrá continuar con la hipoteca que reconoce la propiedad, abonando la diferencia entre la deuda actual y el precio de compra.

3.o—Todo comprador abonará en efectivo al firmar el boleto, el 5 % de seña y el 1 % de comisión.

4.o—Los títulos de propiedad pueden ser revisados en el archivo del Banco antes del remate.

5.o—Por mayores informes, ocúrrase a las oficinas del Banco.

CAPITAL

EL MIERCOLES 11 DE SEPTIEMBRE, EN su local, a las 3 p. m. Terreno. Murguiondo sin. entre Tapalqué y Areco. Mide: 8 m. 66 por 34 m. 35. Deuda por afirmado a cargo del comprador, $ 1.137.40 moneda nacional. N.o H.o 3.767. P. C. Base, $ 1.450. Hipoteca, $ 300. Deuda, pesos 265.

8|380 v. sept. 11.

TERRENO, OLIDEN ENTRE BALBASTRO Y Santander. Mide: 8 m. 66 por 27 m. 15. N.o H.o 4.161. P. C. Base, $ 350. Hipoteca, $ 200. Deuda, $ 190.

8|381 v. sept. 11.

TERRENO, OLIDEN ENTRE BALBASTRO Y Santander. Mide: 8 m. 66 por 27 m. 47. N.o H.o 4.162. P. C. Base, $ 350. Hipoteca, $ 200. Deuda, $ 190.

8|382 v. sept. 11.

TERRENO, LARRAZABAL ESQUINA BALbastro. Mide: 11 m. 92 por 29 m. 44. N.o H.o 4.185. P. C. Base, $ 750. Hipoteca, $ 500. Deuda, $ 474.

8|383 v. sept. 11.

TERRENO, LARRAZABAL ESQUINA SANtander. Lote 32, de la manzana C. Mide: 13 m. 53 por 27 m. 28. N.o H.o 4.142. P. C. Base, $ 900. Hipoteca, $ 550. Deuda, $ 521.

8|384 v. sept. 11.

TERRENO, SANTANDER ENTRE LARRAZAbal y Oliden; lote 33, de la manzana C. Mide: 8 m. 66 por 22 m. 10. N.o H.o 4143. P. C. Base, $ 600. Hipoteca, pesos 250. Deuda, $ 237.

8|385 v. sept. 11.

TERRENO, OLIDEN ENTRE SANTANDER Y Balbastro. Lote 4, de la manzana D. Mide: 8 m. 66 por 34 m. 24. N.o H.o 4.156. P. C. Base, $ 500. Hipoteca, $ 200. Deuda, $ 190.

8|386 v. sept. 11.

TERRENO, OLIDEN ENTRE SANTANDER Y Balbastro. Lote 7 de la manzana D. Mide: 8 m. 66 por 43 m. 85. N.o H.o 4.159. P. C. Base, $ 500. Hipoteca, $ 200. Deuda, $ 190.

8|387 v. sept. 11.

TERRENO, OLIDEN ESQUINA SANTANDER. Lote 12, de la manzana D. Mide: 10 m. 40 por 28 m. 10. N.o H.o 4.164. P. C. Base, $ 600. Hipoteca, $ 300. Deuda, $ 285.

8|388 v. sept. 11.

TERRENO, SANTANDER ENTRE LARRAZAbal y Oliden. Lote 15 de la manzana D. Mide: 8 m. 66 por 55 m. 47. N.o H.o 4.167. P. C. Base, $ 500. Hipoteca, $ 200. Deuda, $ 190.

8|389 v. sept. 11.

TERRENO, SANTANDER ENTRE LARRAZAbal y Oliden. Lote 16 de la manzana D. Mide: 8 m. 66 por 55 m. 42. N.o H.o 4.168. P. C. Base, $ 500. Hipoteca, pesos 200. Deuda, $ 190.

8|390 v. sept. 11.

TERRENO, SANTANDER ENTRE LARRAZAbal y Oliden. Lote 17, de la manzana D. Mide: 8 m. 66 por 55 m. 37. N.o H.o 4.169. P. C. Base, $ 500. Hipoteca, $ 200. Deuda, $ 190.

8|391 v. sept. 11.

TERRENO, SANTANDER ENTRE LARRAZAbal y Oliden. Lote 19, de la manzana D. Mide: 8 m. 66 por 38 m. 80. N.o H.o 4.171. P. C. Base, $ 500. Hipoteca, $ 200. Deuda, $ 190

8|392 v. sept. 11.

TERRENO, LARRAZABAL ESQUINA Santander. Lote 22, de la manzana D. Mide: 12 m. 53 por 29 m. 44. N.o H.o 4.174. P. C. Base, $ 1.000. Hipoteca, $ 500. Deuda, $ 474.

8|393 v. sept. 11.

TERRENO, LARRAZABAL ENTRE SANTANder y Balbastro. Lote 23, de la manzana D. Mide: 8 m. 66 por 29 m. 44. N.o H.o 4.175. P. C. Base, $ 600. Hipoteca, pesos 300. Deuda, $ 285.

8|394 v. sept. 11.

Todas las medidas deben entenderse con lo más o menos que resulte. Los servicios de las hipotecas de la serie Préstamos Convertidos (P. C.) Ley 2842, deberán hacerse a razón del 10 o|o anual, pagaderos en moneda nacional de curso legal, del 1.o al 15 de abril y octubre. En caso de cancelación o anticipo, solo podrá efectuarse de acuerdo con lo dispuesto en las leyes 2842 y 8172.

LA EPOCA, agosto 28 de 1918.

8|395 v. sept. 11.

SUCURSAL LA PLATA

UNA CASA EN LOMAS DE ZAMORA, CALLE boulevard Gral. Rodríguez número 66, en su sucursal La Plata, el 11 de septiembre a las 2 p. m., edificada en terreno de 8.66 m. x 34.64 m., conteniendo: un salón, 4 habitaciones y demás dependencias. N.o H.o 1516|8651, serie 6 o|o. Base, $ 12.500. Hipoteca, $ 8.000. Deuda actual, pesos 7.256:043.

LA EPOCA, 28 de agosto de 1918.

8|378 v. sept. 11.

SUCURSAL MENDOZA

PROPIEDAD UBICADA EN EL DEPARTAmento Luján, en su sucursal Mendoza, el 11 de septiembre a las 2 p. m., compuesta de una superficie de 11 hectáreas, 9929 metros cuadrados, conteniendo viña francesa. La propiedad tiene derecho de agua para toda su superficie y riega por el canal Zanjón, derivado del río Mendoza. Sus límites son: al N., con H. Barraquero; al S., con calle pública denominada Palma; al E. con H. Barraquero y lote C. del plano existente en esa sucursal y al O., con calle de la misma propiedad, frente al lote B. N.o H.o 981|33017, serie K. Base, pesos 24.000. Hipoteca, $ 20.000. Deuda actual, $ 16.208:800.

LA EPOCA, 28 de agosto de 1918.

8|379 v. sept. 11.

COMPRA-VENTA PARTICULAR

El Banco Hipotecario Nacional ha establecido en su local, calle 25 de Mayo 245, una oficina para la compra-venta de propiedades urbanas y rurales hipotecadas a este Banco.

Esta oficina ha sido creada para facilitar en las mejores condiciones posibles la adquisición de inmuebles. Las órdenes de ventas deben ser extendidas en formularios que facilita la Oficina y que se remiten por correo a los que lo soliciten.

Dr. Hipólito Leys

Estudio: Lavalle 930 U. T. 3068 L.

Dr. Domingo E. Salaberry

Defensa 188

MEDICOS

ANALISIS LABORATORIO Y [illegible] Abierto Día y Noche. SUIPACHA 477 U. T. 316, Libertad DOCTORES **NELSON**

Dr. Carlos F. Roldán Verges

Garganta, nariz y oídos

Médico del servicio de la especialidad en el hospital Durand. Consultas de 3 a 6. Serrano 2318.

JUAN CARRANZA

Martillero público

Compra venta de casas y campos. Préstamos hipotecarios.

Escritorio, Florida 377. U. T. 860 Av.

AVISOS VARIOS

Caja Popular de Ahorros de la Provincia de Buenos Aires

Sepbre. 13	emisión 357	$	50.000
Sepbre. 20	emisión 358	$	20.000
Sepbre. 27	emisión 359	$	20.000
Octubre 4	emisión 360	$	50.000
Octubre 11	emisión 361	$	20.000
Octubre 18	emisión 362	$	50.000
Octubre 25	emisión 363	$	20.000

Banco El Hogar Argentino

Avenida de Mayo 580

Tiene casas y departamentos en alquiler, en esta capital y pueblos suburbanos.

CINEMATOGRAFOS

SELECT (Suipacha 482). —Hoy, tarde y noche — Camino de abrojos, La caza del hombre, El lobo y su compañera, La mujer del cuarto 47. Mañana: La hermanita perdida.

PALACE THEATRE (Corrientes 757). — La mayor de las siete, Pathé Journal Nro. 455. ¿Quién robó el collar? Gran Premio Jockey Club. El instinto de madre. Carlitos aventurero.

EMPIRE THEATRE (Corrientes y Maipú). —En un día de gloria, Felicidad.

SPLENDID THEATRE (Santa Fe 1848). — Hoy, noche blanca a beneficio de Ntra. Sra. de la Consolación: El hada Margarita, Felicidad, Las Giraldinas y otros números de interés.

CINEMATOGRAFO CALLAO (Callao 27). Festival con el concurso de Paco Andreu, Conrado Casavelle, Los Lespés y el guitarrista Sr. Pardo.

ELECTRIC PALACE (Lavalle 836). Hoy, Nobleza obliga, El guante de la muerte, 2.o episodio; La tortuosa senda, Los buitres humanos, Carlitos inmigrante.

ETOILE PALACE (Corrientes 2759-61). —El vengador, Fe, La ley del hombre, La casa de la adivina.

GENERAL BELGRANO (Cabildo 2165). La lobezna, El enemigo de las mujeres, Diplomacia infantil, Amor oriental.

IMPERIAL BIOGRAFO (Callao 771). —La muchacha de los 100 duros, La mujer de la máscara, La idea de Luciano, La copa del alcohol.

SMART PALACE (Corrientes 1976-83). —El último de su raza, El desierto de las torturas, El sendero sangriento, 12.a serie, El hombre sin padre, El egoísta.

REAL CINE (Esmeralda 429). — Hoy tarde y noche: En aras del honor, La rueda de la fortuna, Nobleza rústica.

CINE PARK. — (Santa Fe y Thames). Hoy, tarde y noche: Grandes estrenos. Exito de la compañía Salvany.

FLORIDA (Galería General Güemes). Biógrafo y variedades. — De 10 a 12 a. m. de 2.30 a 7.30 y de 8 a 12 p. m.: Exito de Mercedes Alfonso, La Villita, Jolly Johnny Jones y Cía., y la pianista René de Florigny.

HIPPODROME — (Carlos Pellegrini y Corrientes). — Matinée a las 4 p. m. a beneficio de la Sociedad Damas de Caridad. Noche, a las 9 p. m.: Los diablos del aire. Mañana: Presentación del prof. Lafontaine, enterrado vivo sin cajón.

SELECT BUEN ORDEN (B. de Irigoyen 1531). — La huérfana mártir, La medida del cura, La legión negra, Napoleón, mo el día y la noche, Balas y botas.

DE FLORES

CINE-TEATRO PUEYRREDON—(Rivadavia 6871). Función todos los días, seccion Flirt, Ronda y Noche. Notables estrenos con excelente orquesta.

CINE COLON DE FLORES (... 66). —Hoy, tarde y noche, ...

LOTERIA NACIONAL

Extracción de hoy

Con 150.000 pesos

13.830

CON $ 30.000
15578

CON $ 15.000
10710

CON $ 10.000
11885

CON $ 5000
20359 12924

CON $ 2000
25117 2612 20110 3966

CON $ 1000
3216 14599 6649 12768 4841
3722 9730 14488 3899 15649

CON $ 500
6158 6055 9253 13460 25726
28179 25837 8969 23053 27568
24070 12553 28998 24938 12366
14095 1501 9100

CON $ 200
25938 17669 28892 13234 12662
21837 21689 22710 24799 15232
26909 20781 23640 1449 17031
25504 18201 4961 23036 5360
29959 9018

CON $ 100
16250 5531 25268 18304 11890
17239 27728 23724 7489 16798
24164 2121 8753 8397 1401
14912 5778 24327 3002 23041
15131 26453 5186 18313 20077
19334 4040 11058 25866 26008
18131 19808 21141 20439 5363
15778 8533 4726 16515 15878
22245 10526 7343 16278 8281
28000 13261 21791 13573 25980
28001 2201 28025 23821 21456
16661 28492 9946

CON $ 60

1
915 596 460 107 218 021 592 881
487 731 524 798 995 546 008 353
2
746 929 872 357 164 686 608 428
260 997 661 797 541 513 845 258
3
331 037 690 050 876 028 252 742
696 608 926 471 983 931 524 478
4
300 129 610 091 456 670 115 320
912 302 102 865 056 011 196 080
5
045 708 159 744 856 458 078 763
983 749 063 470 956 642 332 732
6
424 317 492 414 479 125 975 200
983 845 336 178 862 495 042 290
7
425 514 653 372 253 437 836 520
577 295 297 191 930 342 900 393
8
124 913 763 708 440 548 462 267
726 745 384 712 795
9
583 639 095 714 846 578 723 158
987 650 969 319 517 553 548 011
10
986 659 061 733 732 670 884 108
117 910 269 735 710 384 931 612
11
703 658 969 187 141 542 402 832
631 175 516 196 208 786 149 068
12
844 935 653 146 298 638 273 172
615 455 780 804 376 127 325 494
13
999 734 454 022 830 872 669 890
684 707 021 012 526 601 702
14
892 530 907 035 767 243 853 506
532 228 673 734 036 216 244 245
15
315 978 523 435 414 560 936 754
207 972 658 752 713 012 853 753
16
276 312 719 405 300 811 925 521
103 937 026 187 613 485 781 372
17
289 436 971 918 248 518 677 586
824 512 586 197 943
18
279 976 176 062 429 011 144 626
119 403 546 471 717 683 951 819
19
782 020 776 341 548 487 521 303
896 356 960 000 598 094 259
20
085 590 858 978 602 129 449 629
216 596 863 509 923 111 820 082
21
370 913 367 128 727 673 453 487
170 223 924 048 556 161 221
22
336 307 216 171 886 013 398 427
122 629 163 654 822 706 691 480
23
854 242 384 734 440 649 766 794
684 177 791
24
603 743 706 658 283 586 736 694
023 795 594 128 489 049 960 308
25
952 134 719 936 401 096 727 639
004 895 010 208 511 825 423 230
26
031 655 131 657 632 290 078 704
128 987 942 074 341 918 199 731
27
335 947 979 806 632 025 925 001
391 370 246 857 347 269 196 713
28
678 753 928 827 498 015 228 254
664 493 644 158 188 463 296 810
29
693 931 742 910 202 485 594 939
540 837 491 751 340 095 278 447

PROVINCIAS

BUENOS AIRES

Enfermo

CAPILLA DEL SEÑOR, septiembre 9 — Se encuentra enfermo de apendicitis nuestro distinguido correligionario señor Pedro J. Gorostiaga.

Son numerosas las personas que lo visitan y los mensajes que con motivo de su enfermedad recibe.

SANTA FE

Viaje del gobernador — Lamentable error profesional — Diversas.

ROSARIO, septiembre 10. — Esta mañana ausentóse a Santa Fe, el gobernador señor Lehmann acompañado de los ministros doctores Valdez, Araya y del subsecretario de hacienda señor Garo y secretario del gobernación doctor Zimmermann.

—Falleció en forma inesperada el conocido caballero don Sebastián Salvatierra. Su muerte se atribuye según algunas informaciones a una receta mal preparada en una gran farmacia de esta y según otras noticias a que el médico del señor Salvatierra equivocóse en confeccionar la receta dando una dosis más fuerte de la que se acostumbra a dar. Interviene en este doloroso asunto que ha consternado a la sociedad rosarina, el juez de instrucción doctor Pareto quien lleva ya tomadas todas las diligencias pertinentes. Esta tarde a las 4 p. m. los médicos judiciales harán la autopsia para constatar la intoxicación.

—El 15 del corriente se llevará a cabo en el cementerio de San Salvador el acto de la colocación de una placa de bronce en la tumba donde descansan los restos del malogrado doctor Antonio Herrera y con que un grupo de amigos del extinto honran su memoria. Vendrán de esa capital los hermanos del doctor Herrera. Harán uso de la palabra conocidos oradores.

Sociedad Rural Argentina

EXPOSICION NACIONAL DE GANADERIA

EL JURADO DE SHORTHORN

DIVERSAS INFORMACIONES

La intensa expectativa reinante en nuestras grandes esferas ganaderas por conocer la opinión imparcial de verdaderos especialistas en la raza de Shorthorn, fué despejada ayer con la llegada e inmediata tarea de los jurados británicos, de que ya noticiamos en nuestr aanterior edición:

El interés de los hombres interesados en asuntos ganaderos, tiene como — y que indudablemente proporcionarán una gran labor de selección y análisis a los jurados.

El jurado de caprinos—

Debido a la enfermedad que aqueja al señor Clemente Onelli, que debía juzgar los productos de raza caprina, no se han pronunciado veredictos.

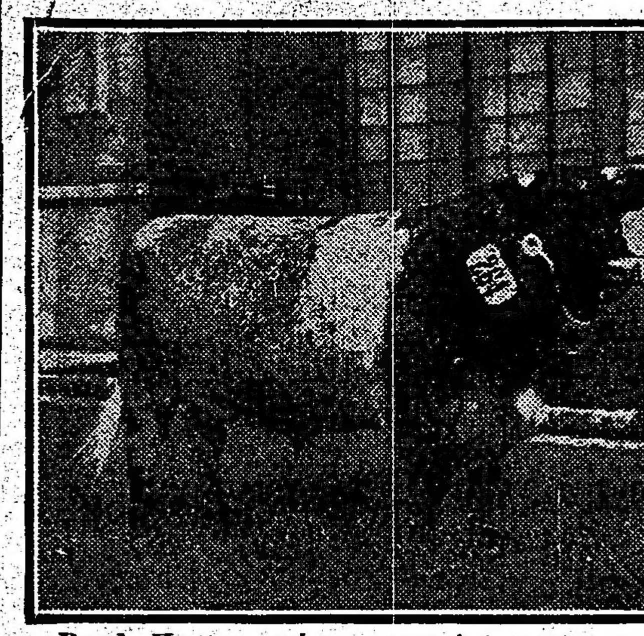

Pearl Hunter, primer premio, sexta categoría Shorthorn — Dillon, primer premio, 18a. categoría Hereford

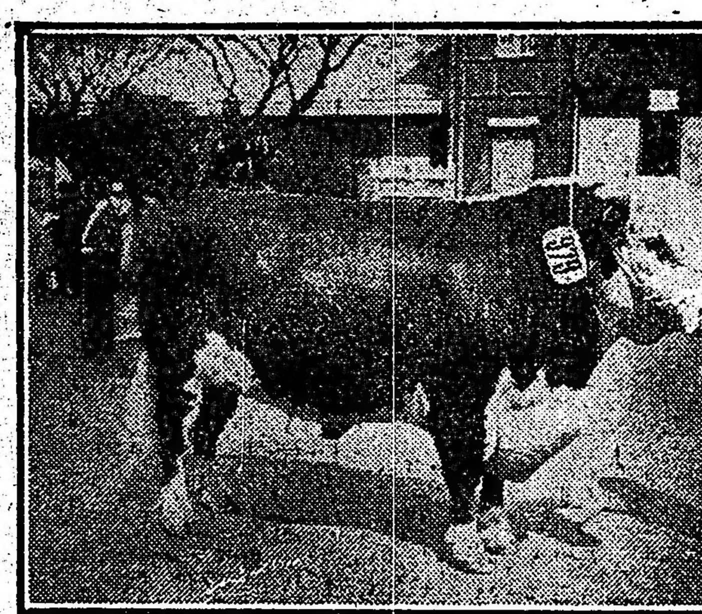
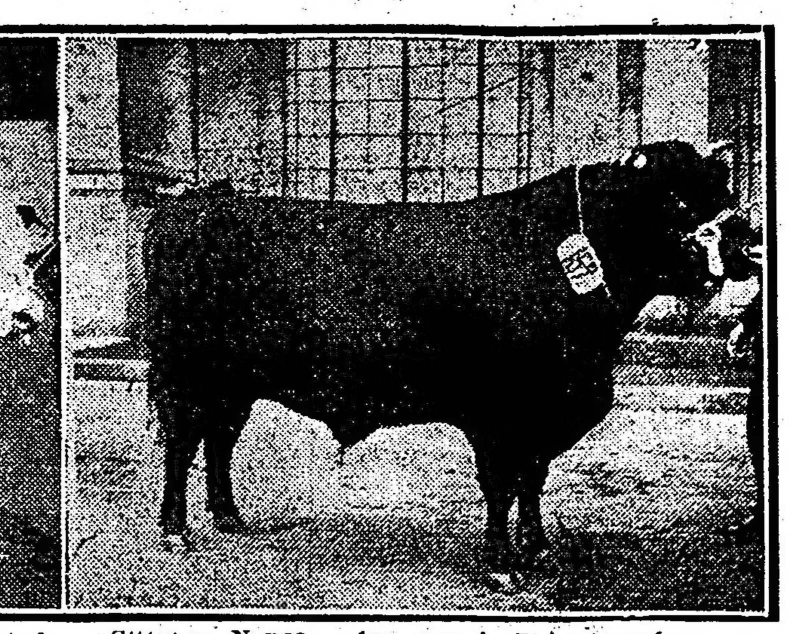

Quilmes Winte rcott — 1er. premio 17 categoría Hereford — Sittyton Nonce — 1er. premio 5a. categoría Shorthorn

principal origen, el hecho de que nuestros cabañeros han dedicado todos sus esfuerzos al refinamiento de sus ganados bovinos con la cruza Shorthorn y que es esta gran raza, la que ha proporcionado a sus propietarios sus mejores éxitos en las exposiciones a que han concurrido. A esto se agrega, la calidad realmente excepcional de los productos concurrentes al certamen; de ahí la

Quilmes Sfeley, primer premio de la primera categoría de Shorthorn — Hampton King, primer premio de la cuarta categoría de Shorthorn

Sumbeam's Pride. primer premio de la tercera categoría de Shorthorn — Charge, primer premio de la segunda categoría de Shorthorn

nerviosidad legítima del ambiente entre los espectadores de la exposición al presentarse en el "ring" los jurados británicos.

Los jueces del Shorthorn—

Forman, como ya lo hemos manifestado, este tribunal, los señores John Handley, A. W. Hickling, y F. H. Jennings, considerados como verdaderos especialistas en la materia. El señor G. H. Green, juzgará la raza Hereford.

Primeros veredictos—

A las 2 de la tarde de ayer, y acompañados por el doctor Anchorena y otros caballeros, hicieron su aparición en la pista los jurados británicos, saludados con una prolongada salva de aplausos, por el numeroso público que colmaba todos los lugares próximos al recinto.

Inmediatamente se ordenó la entrada a la pista de los productos inscriptos en la primera categoría, para machos Shorthorn, nacidos del 1o. de julio al 7 de septiembre de 1915, con una concurrencia de 19 animales.

Los jurados iniciaron entonces su labor, dictando los veredictos de que en parte informáramos ayer y que continuaremos hoy.

Los jurados en funciones—

Iniciaron sus trabajos los jueces británicos ante la expectativa del público reunido, que deseaba conocer las características que determinarían el juicio del tribunal, pues es sabido que hay notorias divergencias en el análisis, apreciando unos expertos, conjunto de carne, líneas otros, calidad, etc.

De la labor realizada hasta ahora por los jurados británicos, nos queda la impresión de que se trata en realidad de verdaderos conocedores del campo en que trabajan y que no son unilaterales en ningún sentido, buscando por el contrario el verdadero eclecticismo que confunde en un conjunto armónico las diversas características de la raza.

Esa fué la impresión que en el público determinaron los primeros veredictos difíciles de dictar, dada la espléndida calidad de los productos concurrentes y no creemos aventurado suponer que uno de los más serios candidatos al anhelado campeonato ha sido ya juzgado. Quedan aún ejemplares magníficos para el gran premio — no juzgados todavía

LOS VEREDICTOS DE HOY

No obstante la mañana desapacible de hoy, continuaron trabajando en el local de la exposición los jurados de razas bovinas y ovinas, con los resultados de que damos cuenta al final.

SHORTHORN A GALPON

5a. categoría—

(Para animales nacidos del 8 de marzo al 7 de mayo de 1916):

1o. No. 157. Sittyton Nonce. Expositor, C. E. y B. Duggan.

2o. Núr 154 Little Peter. Expositor, Suc. de Narciso Vivot.

3o. The Herald. Expositor, Pedro T. Pagés.

4o. Pastoril. Expositor, Juan J. Baurin.

5o. Quilmes Garbity Champion. Expositor, Leonardo Pereyra.

6a. categoría—

(Para ejemplares nacidos del 8 de mayo al 7 de julio de 1916):

1o. Núm. 264. Pearl Hunter. Expositor, Miguel A. Martínez de Hoz.

2o. Núm. 210. Boer's Admiral. Expositor, Juan B. Boero.

3o. Núm. 201. Aurelia's Champion. Expositor, B. Ginocchio e hijos.

4o. Núm. 249. Quilmes Garbity. Expositor, Leonardo Pereyra.

5o. No. 204, Radamés. Expositor Adolfo C. Luro.

7a. categoría—

(Para ejemplares nacidos del 8 de julio al 7 de septiembre de 1916).

1o, No. 396, Sanquhar's Conqueror. Expositor Pablo Spínola.

2o. No. 291. Ismail. Expositor Ramos Mexía y Bengolea.

3o. No. 283, Tatay Royal Swell. Expositor, Samuel B. Hale y Cía. Lt.

4o. No. 338, The King. Expositor, Estancias Cecilio López Ltda.

5o. No. 299, Royal Chief. Expositor, sucesión de Narciso Vivot.

RAZAS HEREFORD

16a. categoría—

(Nacidos del 1o. de enero al 7 de julio de 1915).

1o. No. 974, Cutre-Lo. Expositor, Celedonio Pereda.

2o. No. 973, Maximus. Expositor, C. E. y B. Duggan.

17a. categoría—

(Nacido del 8 de julio al 7 de octubre de 1915).

1o. No. 979, Quilmes Wintercott Stamp. Expositor, Leonardo Pereyra.

2o. No. 975, Tom. Expositor, Ricardo C. Quesada y Cía.

3o. No. 978, Quilmes Leomingter. Expositor, Leonardo Pereyra.

18a. categoría—

(Nacidos del 8 de octubre al 7 de enero de 1916).

1o. No. 982, Dillon. Expositor, Ricardo C. Quesada y Cía.

2o. No. 987, Quilmes Bulkaland. Expositor, Leonardo Pereyra.

3o. No. 986, Hero Ancalú. Expositor, Lorenzo A. Torres.

VEREDICTOS DE AYER

Machos Shorthorn

Categoría 3a.—Toros nacidos del 8 de noviembre de 1915 al 7 de enero de 1916. Concurrencia: 37 ejemplares. Primer premio, número 91, Sundeam's Pride, 8, rosillo, por Sundeam's Pride y Violetta; expositor, cabaña Chapaleofú, en Tandil, de Estancias Ignacio Goñi e hijos; segundo premio, número 74, expositor Nicolás Bruzone e hijos; tercero, número 64, expositor Peralta Alvear Hnos.; cuarto, número 74, expositor Silvano Bousom; quinto, número 60, Juan B. Boero; menciones, 57, expositor Bartolomé Ginocchio e hijos; 59, expositor suc. de Narciso Vivot; 63, expositor Pedro Hita; 86, expositor William Angus.

Categoría 4a. — Toros nacidos el 8 de enero al 7 de marzo de 1916. Concurrencia: 52 ejemplares. Primer premio, número 120, Hampton King, rosillo, nacido el 10 de febrero de 1916, por Hampton King y Lady Chiddingstone, expositor cabaña Dos Marías, de Cecilio López Ltda.; segundo premio, núm. 127, expositor Arturo Tomás Bell; tercero, 195, expositor Domingo, Pablo y Adolfo Ollivera, Ltda.; cuarto, 96, expositor Luis Miller; quinto, 107, expositor S. C. y B. Duggan; menciones: 140, expositor Pedro T. Pagés; 135, expositor William Angus; 101, expositor, Adolfo G. Luro; 123, expositor Nicolás Bruzone e hijos; 131, expositor Leonardo Pereyra; 133, expositor William Angus.

Asistencia Pública

ESTADO SANITARIO DE LA POBLACION

Damos a continuación el movimiento habido por enfermedades infecto-contagiosas y en mortalidad general durante la última semana transcurrida, comparado con la correspondiente a igual período del año anterior:

	Enfermos Denunciad. 1917	1918	Defunc. 1917	1918
Tuberculosis	24	38	42	60
Viruela	—	—	—	—
Escarlatina	1	3	—	1
Sarampión	23	—	9	1
F. tifoidea	1	—	—	1
Difteria	9	8	9	2
Coqueluche	—	—	—	4
Totales	58	49	60	69
Mortalidad general	.	.	447	356

Universidad Popular de la Boca

CONCIERTOS POPULARES

Se iniciaron anoche en los salones de actos públicos de la Universidad Popular de la Boca, los conciertos populares organizados por el Conservatorio de Música de Buenos Aires, que dirige el maestro Alberto Williams, con un selecto programa de obras de música de cámara ejecutadas a carta cabal por un núcleo de veinte laureados por la prestigiosa institución, bajo la dirección del eximio violinista y compositor don Andrés Gaos.

Empezó la audición con el lindo y flúido allegro de la sonata op. 8 para piano y violín, de Grieg, apellidado con justicia el Chopin noruego, y puesto de relieve por la técnica límpida y perfecta de Gilda Weismann, y la gracia de María Cartwright. Siguióle el primer tiempo del cuarteto op 47, para piano, violín, viola y violoncelo, de Schumann, el gran romántico germano, dicho con arte esmerado por Alberto Capdevielle, Ada Negri, Pedro Mazzeo y Javier Barneche. Y terminó con el hermoso Interludium in modo antico, del notable compositor ruso Alejandro Glazounow, y el final del cuarteto op. 27, de Grieg, que arrebataron de entusiasmo a los oyentes, por la rara perfección del conjunto, la pureza de la afinación y la bella expresión que supo imprimirles la batuta de Gaos, quien los dirigió de memoria, revelando facultades notables de director de orquesta. Formaron parte en estas obras las señoritas Leonor Piaggio, Sara Beyne, María T. Cartwright, María Thompson, María Franco, Itala Rubin, Obdulia Fernández, María E. Carranza, Inés Grazziano, Carmen Ponton, Jorgelina Salas, Ada Negri, Susana Rey, Sara Franco, y los jóvenes Pedro Mazzeo, Javier Barneche, Martín Velázquez y Tomás S. Rovatti.

Los universitarios tributaron al finalizar el concierto, una clamorosa ovación a los maestros Williams y Gaos.

El próximo domingo se realizará el recital del gran concertista don Arturo Rubinstein.

La huelga en Correos y Telégrafos

ESTADO DEL CONFLICTO

Reanudación de servicios postales y telegráficos

DESMANES DE LOS HUELGUISTAS

No obstante el impulso que los iniciadores de la huelga de telegrafistas y empleados subalternos de correos, tratan de dar a aquélla, en las últimas 24 horas la dirección del ramo ha conseguido normalizar la mayor parte de los servicios.

Además gran número de huelguistas se han presentado en la casa central y en las sucursales, reanudando sus tareas, después de haber aducido razones que aprobó la dirección. Se espera que otros muchos lo harán hoy, convencidos del fracaso del movimiento.

El reemplazo del personal que no se presentó a ocupar sus cargos continuó en la tarde de ayer y hoy por la mañana. siendo excesivamente numerosa la afluencia de postulantes para valijeros, carteros y conductores de carros y autos.

En la secretaría de la dirección se somete a los aspirantes a un breve examen, exigiéndoles conocimiento de las calles, saber leer y escribir y la cédula de identidad dada por la policía.

Los servicios postales—

Según informes que nos fueron facilitados por el director interino Dr. Barrera Nicholson, ayer comenzaron a utilizarse los servicios del personal reemplazante, para la recolección de la correspondencia depositada en los buzones, servicio de trenes y reparto a domicilio.

En previsión de actos de violencia de los huelguistas contra los nuevos empleados, acompañaban a éstos agentes de la sección de investigaciones.

El reparto comprendió Flores, Liniers, Belgrano, Constitución, Palermo, Parque de los Patricios, Boca y Barracas y el centro de la capital.

Fué despachada toda la correspondencia para el interior y Montevideo. Las sucursales funcionan con regularidad.

En las oficinas telegráficas—

Después de las reparaciones efectuadas por las cuadrillas volantes de guardahilos en diversos puntos de la red cortada por los huelguistas, se han ido restableciendo paulatinamente las comunicaciones.

Hoy se admitirán en ventanilla despachos para Rosario, Santa Fe, Paraná, La Plata, Pergamino, Bella Vista (Bs. As.), San Miguel, Giles, Haedo, Merlo, Mar del Plata, General Rodríguez, San Martín (Bs. As.), Escobar, Campana, Zárate, Villa Devoto, Campo de Mayo, Pilar (Bs. As.), Ramos Mejía, Morón, Avellaneda y República Oriental.

En la sección de certificados—

Una parte del personal que entraba en turno a las 6 a. m. no concurrió, pretextando falta de garantías.

La dirección ha mandado intimar a los ausentes a que se presenten, declarándolos cesantes, si así no lo hicieran.

Excesos de los huelguistas—

Además del corte efectuado por los huelguistas en varios puntos, de los hilos telegráficos, hay que lamentar algunos otros desmanes cometidos en el día de ayer.

Los carteros reemplazantes Maurí y Cazenave que hacían el reparto de correspondencia en Flores fueron atacados por algunos carteros huelguistas, que se llevaron a Cazenave al local del comité socialista de la sección 5a. donde lo injuriaron y tuvieron encerrado hasta que intervino la comisaría 23a., instruyendo el sumario correspondiente.

Al cartero Vicente Fernández que efectuaba el reparto Ramón L. Falcón y Lapuente, lo atacaron algunos huelguistas a puñetazos, hurtándole además varias piezas de correspondencia.

Varios huelguistas exaltados se subieron al rápido que salió a las 7 a. m. de la estación Once para Chivilcoy y después de amenazar a los empleados que custodiaban la correspondencia se apoderaron de ésta, arrojando a los costados de la vía 69 bolsas, que momentos después recogió el personal superior de la comisaría 40a.

Se tienen noticias de algunas otras extralimitaciones llevadas a cabo por el personal en huelga al que se unieron elementos socialistas.

He aquí los informes facilitados por la dirección de correos sobre los servicios efectuados hoy hasta las 12.30 p. m.:

Servicio postal—

En la casa central se distribuye desde esta mañana a primera hora correspondencia ampliándose el radio en que se hizo ayer. El servicio se va intensificando paulatinamente.

Las sucursales Retiro, Constitución y Once de Septiembre han ejecutado sus servicio normal de expedición de correspondencia despachando todos los trenes de horario al interior. El personal de estafeteros se presenta a reanudar sus tareas, salvo excepciones, en la sucursal 8.

Sucursales distribuidoras—

La sucursal 10 (Centro América y Santa Fe), tiene su personal interno completo. Complementará hoy la distribución en la parte de su radio donde no pudo ejecutarse ayer y hará la recolección de correspondencia de los buzones.

La sucursal 11 (Boca) tiene su personal interno completo; distribuyó correspondencia en parte de su radio. Hizo recolección de correspondencia y la hará hoy igualmente.

La sucursal 13 (Alberti). Su personal interno está completo. Tiene en servicio cuarenta carteros efectivos con los que ha hecho la distribución de la correspondencia. Hará hoy igualmente recolecciones.

La sucursal 14 (Barracas al Norte). Personal interno, completo. Distribuyó ayer en la parte inmediata a la oficina y en toda la calle Montes de Oca; hoy extenderá su distribución al resto de su radio. Hizo recolección normal de correspondencia.

Sucursal 15 (Centro Oeste). Tiene su personal interno completo y 30 carteros efectivos en servicio. Distribuye correspondencia en la parte central de su radio y hace recolección de la misma.

Sucursal 21 (Flores). Tiene su personal interno completo y la mitad de sus carteros y personal uniformado.

Ha hecho distribución de correspondencia desde las 6 a. m. a las 5 p. m. en todo su radio. Recolectó correspondencia cuatro veces al día y ejecutó el intercambio con las oficinas adyacentes expidiendo correspondencia hasta Liniers y Mataderos.

Sucursal 22 (Belgrano). Personal interno completo. Tiene 20 carteros con los que ha distribuído correspondencia en todo su radio. Ha hecho recolecciones e intercambio de correspondencia con todas las oficinas

Sucursal 27 (Villa Urquiza). Tiene su personal interno completo.

El intercambio general de correspondencia desde la central con todas las sucursales de la capital se ha ejecutado normalmente en la mañana de hoy.

Expedición de correspondencia—

A excepción de la C. G. de FF. CC. (tren a V. de la Plaza); Midland (tren a Carhué), que no pudieron servirse por haber llegado con un poco de retardo los carros a la estación, todos los demás trenes que parten de Buenos Aires han llevado correspondencia de acuerdo con los horarios normales. Se han despachado así trenes a Tablada, Burzaco, Tigre, Ranelagh, Villa Ballester, Luján, José C. Paz, La Plata, Arroyo del Medio, Mercedes (B. A.), Las Flores, Rosario, Bragado, 25 de Mayo, Lobos, General Lamadrid, Maipú, Villegas, Rojas, Alberdi y Tandil, sirviéndose por esos trenes todas las oficinas intermedias.

Anoche se despachó el ferry-boat con la correspondencia para todo el litoral y sus combinaciones con el Alto Uruguay, Paraná y Paraguay; Mercedes (San Luis), rápidos a Rosario y Córdoba, Tucumán, Santa Fe y Morteros, Toay y Suipacha; a Bahía Blanca (vías Pringles, Tres Arroyos y Lamadrid).

Esta tarde la expedición de correspondencia al interior se hará de acuerdo con el horario normal.

Esta tarde conferenció con el ministro del interior el director interino de correos y telégrafos, doctor Barrera Nicholson, quien informó al doctor Gómez de las medidas adoptadas para regularizar los servicios de aquella repartición.

Después pasaron ambos a la presidencia para dar cuenta al doctor Yrigoyen del estado del conflicto.

DOLORES, septiembre 10. — Continúa en huelga parte del personal de correos y telégrafos. Los inconvenientes son salvados en parte, debido a la diligencia encomiable del jefe, don Adolfo Dozo y de los empleados señores Rodríguez Colman, B. Guerra, Terol y Behr.

Los huelguistas no concurren a pesar de la comunicación terminante de la superioridad.

ROSARIO, septiembre 10. — Esta tarde a las 4, el personal huelguista de correos y telégrafos realizará un mitin, partiendo de su local situado en la calle Paraguay hasta la plaza General López, donde los oradores harán uso de la palabra, terminando luego en manifestación.

Anoche los huelguistas celebraron una asamblea resolviendo entre otras cosas publicar un manifiesto invitando a los empleados a mantenerse en la actitud asumida.

En la casa central de correos es grande la afluencia de público que concurre a retirar su respectiva correspondencia. El jefe del distrito, señor Moreno, con el personal que tiene a sus órdenes, atiende personalmente al público.

RIO IV, septiembre 10 — El movimiento huelguista de empleados de correos y telegrafistas se desarrolla pacíficamente.

El edificio de correos está custodiado por conscriptos.

El servicio de reparto se está efectuando con nuevos empleados a quienes acompañan los guardias armados.

En este momento efectúan una reunión los huelguistas.

Informaciones de última hora

CASA DE GOBIERNO

EN LA PRESIDENCIA

A la hora habitual llegó a su despacho de la casa de gobierno el presidente de la república.

Subscribió expedientes y órdenes de pago de varios ministerios y concedió algunas audiencias a diputados y senadores.

El ministro del interior y el director interino de correos y telégrafos estuvieron a informarle del estado de la huelga en esta última repartición.

Además, el doctor Gómez dió cuenta de la entrevista que tuvo por la mañana con una delegación de huelguistas que estuvieron a visitarle en su domicilio particular.

Visitaron al primer magistrado el jefe de estado mayor, general Ruiz, y el doctor Casás.

Después conferenció con los ministros de instrucción pública, marina y obras públicas sobre cuestiones de aquellos departamentos.

POR LOS MINISTERIOS

El ministro de instrucción pública, doctor Salinas, concurrió hoy a primera hora a su despacho oficial. Se dedicó al estudio de los diversos asuntos de actualidad y pasó luego a la presidencia.

Recibió algunas visitas, entre ellas la del diputado Arce.

—El ministro de obras públicas concurrió a su despacho oficial a la hora de costumbre, ocupándose de los asuntos de su departamento, pendientes de resolución.

El jefe interino de la cancillería subscribió el despacho que le llevó a la firma el subsecretario.

—El ministro de marina estuvo en su despacho de la casa de gobierno, dedicándose al estudio de los asuntos más importantes de su cartera.

Recibió varias visitas.

—El doctor Gómez, llegó temprano a su despacho sosteniendo una larga conversación con el director interino de correos y telégrafos doctor Barrera Nicholson, con el que se trasladó a la presidencia.

Después se ocupó de la firma de varios asuntos de su cartera.

MUNDO COMERCIAL

EXTERIOR

MAIZ

CHICAGO, septiembre 10. — El maíz mixto norteamericano, a entregar en septiembre, se negoció hoy aquí: apertura 156 1|4; intermedia, 155 1|4; quedando en la clausura anterior, a 157.

Para entregas a efectuar en el mes de octubre, se registraron estos precios: apertura, 157 3|8; intermedia, 155 5|8; quedando en la clausura anterior, a 158 1|8 oro americano por bushel.

LINO

DULUTH, septiembre 10. — Para remesas a entregar en septiembre, fueron anotados estos precios: apertura, 411; intermedia, 408 1|2; clausura anterior, 411; para entregar en octubre, apertura, 404; intermedia, 398 1|2; clausura anterior, 404.

MERCADOS NORTEAMERICANOS

NUEVA YORK, septiembre 10.— Las diferencias de precios producidas hoy en los centros de negocios en cereales de esta plaza son las que se expresan a continuación:

Operaciones de apertura

Mercado	Entrega	Suba	Baja
Chicago:			
Maíz	—	—	—

Operaciones intermedias

Chicago:			
Maíz	septiembre	3|4	—
Maíz	octubre	3|7	—
Duluth:			
Lino	septiembre	3	—
Lino	octubre	7	—

MERCADO COMERCIAL DE LONDRES

LONDRES, septiembre 10.—Cotizaciones oficiales de títulos argentinos en el mercado comercial de aquí:

Tipo de descuento del Banco de Inglaterra	5 o|o
Const. británicos 2 1|2 o|o	56.1|8

Títulos argentinos

Empréstito nacional 1897, 4 o|o, ley 3378	73.—
Emp. Arg. de Obras Públicas, 1886, 5 o|o . . .	96.—
Emp. Arg. de Conversión de 1889, en £, 4 1|2 o|o	86.—
Emp. Arg. Interno de 1909, 5 o|o	88.—
Bonos Obras de Salubridad, etcétera, de Bs. Aires .	100.—
Provincia de Buenos Aires, 3 1|2 o|o to 3 1|2 Loan	56.—

BOLSA DE PARIS

PARIS, septiembre 10.—

Renta francesa, 5 o|o . .	88.55
Id, id, 3 o|o	61.50

BOLSA DE MONTEVIDEO

MONTEVIDEO, septiembre 10. — En esta Bolsa fueron negociados hoy los siguientes títulos:

Títulos hipotecarios, serie H, para fin de mes, a 98.60.

Empréstito de conversión, a 88.50.

Deuda interna a 99.90.

Nacionalización del puerto, a 94.

Obras públicas, a 91.90; id para fin de mes, a 95.

Deuda consolidada, a 67.50; id para fin de mes, a 67.70; id para octubre, a 68.10.

—Entraron hoy a este puerto los siguientes vapores:

Pert. Victor, de Norfolk; León XIII, de Bilbao y Monviso, de Génova.

Salen: París y Cabo Corrientes.

CONGRESO

En el senado—

A las 3.30 de la tarde se reune el senado con asistencia de 16 señores senadores.

Preside el señor Villanueva.

Mensajes del P. E.—

En la sesión de hoy del senado se dará entrada y el trámite reglamentario correspondiente a los mensajes del P. E. acompañados de los proyectos de ley por los cuales se aprueba el protocolo adicional firmado en Asunción del Paraguay el 2 de agosto de 1918, sobre supresión de legalización de firmas en las comisiones rogatorias y reproduciendo la ley sobre telegrafía sin hilos.

Exposición ganadera—

La comisión directiva de la Sociedad Rural, ha invitado al presidente del senado nacional y por su intermedio a los señores senadores a concurrir a la inauguración de la exposición ganadera, acto que tendrá lugar el día jueves 12 del corriente, a las 2 y 30 de la tarde.

Ley de instrucción pública.—

El comité de maestros normales que cursan el profesorado en las escuelas números 1 y 2 de la capital, han solicitado en una nota presentada a la cámara de diputados el pronto despacho del proyecto del poder ejecutivo sobre instrucción pública.

Banco de Seguros de la Nación—

También han presentado a la misma cámara, los diputados por Santa Fe el proyecto de creación del Banco de Seguros de la Nación que declara monopolio del Estado el contrato de seguros, cubriendo los riesgos de la vida, accidentes del trabajo e incendios.

Se establece además que el P. E. fijará por decreto para cada clase de seguro la fecha en que empezará a hacerse efectivo el monopolio.

PALACIO DE JUSTICIA

TURNOS

Fuero Civil — Juez doctor Roberto Bunge, con los secretarios doctores Quesada, día 11; Luzuriaga, 12; Marini, 13, y Alsina, 14.

Recusaciones — Juez doctor Uladislao F. Padilla.

Fuero Comercial — Juez doctor Félix Martín y Herrera, con los secretarios doctores Romero, día 11; Britos, 12; Casares, 13 y Matienzo, 14.

Recusaciones — Juez doctor Juan B. Estrada.

EDICTO JUDICIAL

Por disposición del señor juez de primera instancia en lo civil de la capital federal, doctor Juan Carlos Lagos, secretaría Vincent, se hace saber por el término de diez días a los acreedores de la testamentaria concursada de don GERMAN GARCIA que, de acuerdo con lo dispuesto por el artículo 748, del código de procedimientos, se ha fijado la audiencia del veintisiete de septiembre a las tres p. m., para que tenga lugar la junta general de acreedores a efecto de proceder a la verificación de los créditos, previniéndose que los acreedores que no concurran se adhieren a las resoluciones tomadas por la mayoría. Buenos Aires, septiembre 9 de 1918. Luis F. Vincent, secretario.

8|493 v.

[illegible] 913 — [illegible] PAGA[illegible] — Dirección, Redacción y Administración: AVENIDA DE MAYO [illegible] — Buenos Aires, domingo [illegible]

La Época

[illegible] Administración 7370 Av. [illegible] 7373 Avenida. Sociales 7373 [illegible] Director 7373 Avenida. Redacción 7375 Avenida y 10 interno. Cooperativa [illegible] Central.

[illegible] SEPTIEMBRE DE 1918

EL PRESUPUESTO

[illegible] que el poder ejecutivo [illegible] el proyecto de presupuesto para el año próximo expone las causas que motivaron la [illegible] con que aquél ha sido remitido. Una vez más ha influido sobre los trabajos del Ejecutivo el mal estado de la hacienda pública, cuyas exigencias, [illegible] constantemente la gestión ministerial, obstaculizaban su dedicación plena a la organización del plan de recursos y gastos. Por otra parte, el ministerio de hacienda debía esperar mayores elementos de juicio para poder calcular [illegible] la productividad de [illegible] de renta nuevas que, como el impuesto sobre la exportación, no habían sido aplicadas durante el tiempo suficiente y en las condiciones necesarias para poder apreciar su valor aún tributario en la formación de la renta pública.

Estas y otras razones, entre las que no es posible descartar la impertinente actitud de una minoría parlamentaria empeñada en desordenar el trabajo ministerial, han obstado para que el presupuesto se hallara en el congreso dentro de los términos constitucionales.

[illegible] cambio, ha remitido el Ejecutivo un presupuesto de verdad y sin supercherías. Su equilibrio es efectivo y dista de ser una ficción numérica de esas con que los ministros del "régimen" usaban para disfrazar los déficits contenidos en sus planes. Los gastos se ajustan a los recursos, y éstos han sido calculados con sensatez y veracidad, de modo a evitar las desagradables sorpresas que dejaran siempre los planes construídos sobre una apreciación optimista de la recaudación fiscal.

En sitio pertinente, adelantamos el mensaje y plan general del presupuesto. Como podrá verse, sufre éste leves aumentos justificados por empresas nuevas y necesarias, pero está rigurosamente equilibrado por nuevas fuentes de recurso. Entre éstos, la más importante es el impuesto gradual sobre la renta, que si bien se introduce como un ensayo dentro del sistema impositivo argentino, es probable llegue a constituir con el tiempo un elemento básico en nuestra organización rentística.

[illegible] tiempo dedicaremos al presupuesto del Ejecutivo el examen que no es posible realizar en una apreciación sincrética. Por lo pronto, se puede afirmar que existe en el congreso un presupuesto sólidamente financiado. [illegible] ello no es poco.

El petróleo de Comodoro Rivadavia

[illegible] falsa la afirmación que atribu[illegible] de la mañana [illegible]

[illegible] administradora demuestra que la producción ha aumentado del mismo modo que han aumentado las perforaciones y los elementos de trabajo, ya que se han aplicado las medidas y actividades de que conversaron los miembros de la comisión con el presidente de la república en su reciente viaje a los yacimientos. El plan trazado en esa visita, ya está en ejecución, aunque en escala mínima, por cuanto faltan los elementos necesarios para acelerar la producción con la amplitud que los yacimientos prometen y que las necesidades requieren. Esos elementos, han sido, como lo dijéramos oportunamente, pedidos a Norte América. Entre la misión de carácter comercial y financiero que llevaba nuestro embajador, Dr. Naón, en aquel país, figuraba la adquisición de materiales para el caso. Hasta tanto no lleguen al país, las actividades que puedan desarrollarse dentro de los propios medios, seguirán siendo aplicadas como en el presente. Por lo pronto, el informe del capitán Fliess, recientemente publicado, pone la verdad en claro y deja afirmado el progreso que acusan los últimos trabajos.

RADICALISMO DE LA CAPITAL

RENOVACION DE SUS AUTORIDADES

De acuerdo con lo dispuesto, se realizaron ayer las elecciones para la renovación de las autoridades del radicalismo de la capital.

Lucha eminentemente democrática, dentro del perfecto orden en que se llevó a cabo, sirvió para demostrar una vez más los altos sentimientos patrióticos que inspiran a todos nuestros correligionarios.

Los veinte comités de Buenos Aires, animados por el mayor entusiasmo, ofrecieron un espectáculo de elevado civismo, digno, por lo demás, del acto que se efectuaba. Así, en algunos, las elecciones se prolongaron hasta después de la media noche, sin que hubiera una sola nota discordante que lamentar.

El radicalismo de la metrópoli, fiel a los elevados principios del partido, ha llevado a cabo, pues, el acto dentro de los términos más encomiables y satisfactorios, atestiguando el predominio de los más hondos ideales democráticos.

EL ARBOL

"Un hombre no ha llenado por completo su misión en la tierra sino cuando ha tenido un hijo, escrito un libro y plantado un árbol". Esta frase, que se ha hecho proverbial, revela mejor que nada el alto concepto que merecían los árboles al noble espíritu que la pronunciara.

El árbol es, desde el triple punto de vista de la higiene, de la economía y de la estética, una cosa sagrada. Sanea el ambiente, es fuente de riqueza y embellece el paisaje. Nada más desolado que un desierto y pocas cosas más hermosas que una avenida bordeada de árboles umbrosos. La sombra de los árboles convida al descanso y a la ociosidad, vale decir, a la meditación. "La ociosidad—decía Nietsche—es madre de la psicología. ¿Será la psicología un vicio?"

Casi todos los seres humanos llevan en la mente, el recuerdo de un árbol ligado a los más gratos recuerdos de la infancia. Al pie de aquel árbol jugaron con corazón alegre y dijeron sus primeros balbuceos amorosos. Ese recuerdo suele ser lo que con más fuertes lazos nos ata a la naturaleza.

La industria ha causado hondos estragos en los bosques. El afán de riqueza—por comprensible paradoja—ha destruído la riqueza. De ahí que en muchos países, precisamente los más civilizados, la protección del árbol sea una preocupación general. La repoblación de los bosques se ha hecho una necesidad y constituye una medida de gobierno.

El árbol es objeto de un culto en los tiempos actuales. Entre nosotros se ha hecho ya una tradición consagrar un día a ese simpático culto, que es el de más reciente data. Los antiguos, especialmente los griegos, no conocieron este culto, como bien lo demuestra el poco amor al paisaje que revelan en sus obras.

DISCURSITOS AL CANASTO

El poder ejecutivo envió ayer al congreso el proyecto de presupuesto para 1819.

Es lástima, pues el país pierde los pequeños discursos con que la representación socialista se había prometido obsequiar a la cámara. Esta no ha tenido sino la suerte de oír a los diputados Repetto, Dickmann y Bunge.

Nos quedaremos sin oír la palabra del jefe del grupo, doctor Justo, la arremetedora [illegible] di Tomasso y [illegible] de la agrupación.

UN GRAN PROYECTO

Construcciones navales, marina mercante nacional

Conocen ya nuestros lectores el vasto proyecto que el P. E. acaba de enviar al congreso, referente a las construcciones navales.

La indiferencia con que hasta ahora había sido mirado por los gobiernos anteriores la industria de las construcciones navales, ha sido causa de que la república se encuentre con el grave problema de no poder suplantar por propios medios la ausencia de los elementos europeos restados por la guerra. El proyecto, pues, tiende a remediar el mal e imprimir la mayor actividad a la industria, echando sus bases definitivas. Al efecto, empieza por encarar la cuestión bajo un punto de vista práctico, tendiente a estimular la eficaz acción privada, con alentadores auspicios y amplias concesiones que no se otorgaban anteriormente sino en carácter precario, restando toda iniciativa al interés industrial.

El proyecto viene, pues, a facilitar la instalación de astilleros y talleres en ubicaciones cercanas a los centros de población, fijando lógicamente preferencia a las riberas del Paraná, de la capital y La Plata. Además de los plazos suficientes que se otorgan a las concesiones para que puedan las empresas desenvolverse económicamente con éxito, se establecerán primas equitativas en escala progresiva para las construcciones navales que se inicien e incorporen al movimiento marítimo en determinadas fechas. Es decir, que además de las ventajas fundamentales que se ofrecen a las iniciativas, se determinan recompensas prácticas a los esfuerzos realizados.

Este sistema está consagrado en países europeos donde la industria en construcciones navales, implica un verdadero progreso. Aquí el concurso del Estado en carácter de primas, suele llegar hasta el 70 por ciento. Será ese sin duda el término medio que se adopte en la República Argentina, donde se ha de luchar con las dificultades siempre complicadas y a menudo adversas de la iniciación.

Como se ve, la imperiosa necesidad de crear una marina mercante nacional ha preocupado hondamente al gobierno, y las bases para iniciarlas han sido ya concebidas con amplitud y acierto.

Lo sabíamos de antemano, por eso considerábamos ayer ridículas y pretenciosas las precarias ideas con que un diario de la mañana encaraba el asunto, como si el país no conociera, por haberse hecho público con tiempo el concepto que el P. E. tenía del problema, que acaba de afrontar con la amplitud de que habla el proyecto comentado.

Manuel A. Ocampo

Hoy es el primer aniversario del fallecimiento del noble patricio Manuel A. Ocampo.

Supo dar a la patria sus energías de varón fuerte y fué su fe inquebrantable, en sus grandes destinos.

Perteneció desde la primera hora a la falange cívica que alzara la bandera de las reivindicaciones populares y dió, a la causa de la reparación nacional, todo cuanto un hombre puede rendir en su homenaje.

Representante de una generación de argentinos, que conservó incólumo el sentimiento de una nacionalidad altiva y gloriosa, en los últimos años de su vida, desde el retiro que le impusieran sus achaques y avanzada edad, siguió palpitante las distintas fases de la cruzada redentora y tuvo la inmensa dicha antes de cerrar sus ojos, que llegaran hasta su hogar respetable, santuario del honor, los ecos triunfales de la democracia en marcha.

No ha de borrarse su recuerdo, porque su nombre, queda inscripto en las páginas de este período agitado de nuestra vida nacional, como modelo y ejemplo de altas virtudes ciudadanas.

El impuesto a la renta

Publicamos en otro lugar el proyecto de ley que, como parte integrante del presupuesto de gastos y recursos, envía el poder ejecutivo de la nación al congreso.

Se trata del impuesto a la renta, recurso que en la mayor parte de las naciones organizadas está incorporado a las finanzas del estado.

La situación creada al país por la conmoción mundial, [illegible] las soluciones que deberían ser el resultado de la obra del tiempo, imponiéndolas por la [illegible] inconstable de los hechos.

La guerra ha planteado el problema angustioso para las finanzas de la república, de resolver la forma de llenar el vacío que en los recursos fiscales representaban las rentas de aduana, obligando a transformar el régimen impositivo.

Disminuídas las importaciones, no basta para llenar las necesidades de la administración el impuesto a la exportación y para cubrir los grandes déficits del presupuesto, ha debido recurrirse al impuesto a la renta que, por otra parte, es justo e imperiosa su implantación, desde que deben concurrir a soportar en mayor grado las cargas públicas aquellos que se encuentran con medios de fortuna, que les permite dar de sus ganancias la parte que legítimamente corresponde al estado.

Apremiados por el tiempo, dejamos para mañana ocuparnos con la detención que se merece, la innovación que dicho proyecto introduce en el sistema impositivo del país.

La sesión de mañana

La cámara de diputados, en la sesión de mañana, deberá proseguir con el debate relativo a la situación financiera del país. [illegible] concedida la palabra, en primer término, el señor Gallegos Moyano.

Se dará cuenta oficialmente del fallecimiento del doctor Lucio B. López, a quien se rendirá el homenaje de práctica.

El monumento al general O'Higgins

LA COMISION DE [illegible]

EL PERSONAL DE LA EMBAJADA

Como lo anunciamos ayer, reuniéronse, presididos por el ministro interino de relaciones exteriores, la mayor parte de los caballeros invitados con el objeto de [illegible] formar parte de una comisión encargada de organizar la [illegible] debe hacerse a la embajada chilena que nos visitará con motivo de la inauguración del monumento al general O'Higgins.

Está de más recir [illegible] complacidos el honor [illegible] el ofrecimiento, y se [illegible] disposición del doctor Pueyrredón para ponerse inmediatamente a la tarea.

Mañana los señores designados celebrarán su primera reunión para constituirse y distribuir el trabajo que a cada uno debe corresponderle.

El doctor Pueyrredón ha puesto a disposición de la comisión que se organizará, un salón del ministerio de relaciones exteriores para que celebren sus reuniones y tenga su despacho.

Ayer mismo el ministerio de relaciones exteriores dirigió telegrama a nuestro ministro en Chile, Dr. Gómez, indicándole recabe del gobierno chileno la nómina de las personas que compondrán la embajada, con el objeto de prepararles alojamiento.

Acusaciones veladas

No para darle importancia a las miserias e insidias que un diario de la tarde propala, sino para dejar constancia de cómo cierta prensa [illegible] semillas calumniosas, creyendo encontrar terreno propicio para que fructifiquen, es que nos referimos a los cargos hechos contra el ministro de marina.

Como el diario aludido se ha hecho acreedor a una acusación criminal por haber procedido de igual manera contra otro ministro, ante quien no supo responder de los cargos hechos, consideramos que no merece que se dé mayor trascendencia a sus veladas acusaciones. Pero seguramente han sido hechas teniendo en cuenta aquello que de la calumnia siempre algo queda.

Ya tienen el presupuesto

Ya tienen donde morder las fieras de los grandes diarios. El gobierno ha enviado el presupuesto al congreso.

Y si las geremiadas sobre el retardo en su envío les dió tema para sus lamentaciones, ahora seguramente han de concentrar sus fuegos sobre las partidas de gastos y sobre los recursos.

Hemos de soportar sendas tiradas, huecas y sin base alguna, pero habrá críticas.

La [illegible] confiados, en que ha de ser fácil tarea destruir el armazón de sofismas que son sus habituales recursos.

Mientras tanto la administración va desenvolviendo tranquilamente su acción, sin preocuparse [illegible] a la luna.

La guerra mundial

LA CONTRAOFENSIVA [illegible]

LA SITUACION EN FLANDES

Operaciones del ejército [illegible]

(DE NUESTROS CORRESPONSALES [illegible])

La ofensiva aliada

PARIS, septiembre 10. El coronel Rousset, escribiendo en "Le Petit Parisien" dice: "Decididamente hemos tomado el ascendiente sobre el enemigo. Sería, sin embargo, ilusionarse creer en una victoria decisiva rápida, que exigirá aún mucha constancia y grandes esfuerzos, pero mientras detrás nuestro afluyen las reservas ingentes de los Estados Unidos, las de los alemanes se agotan y sólo pueden ser reconstituídas con mezquinos expedientes. Se ha constatado, que el enemigo, [illegible] decepcionado en sus esperanzas, no posee ya su sólida moral de ataque, y finalmente, en el campo [illegible] hicimos progresos inmensos, y lo que prima sobre todo es que todos los hilos conductores de la batalla terminan en una mano única, cuyo diseño hasta Alemania ignora que tiene un brazo a la vez muy flexible y muy fuerte".

Operaciones del mariscal Haig

LONDRES, septiembre 1. — El parte oficial sobre las operaciones del mariscal Haig está redactado en los siguientes términos:

Ayer por la tarde, el enemigo lanzó repetidos contraataques contra nuestras nuevas posiciones del monte de Saint Quentin, siendo siempre rechazado, después de sostener ásperos y violentos combates, dejando en nuestro poder un cierto número de prisioneros.

Logramos realizar progresos en dirección a "Le Transloy, durante la noche repelimos al enemigo desalojándolo de las aldeas de Lesgatte y Beaus Saint Main logrando en esta operación [illegible]

[illegible] Flandes [illegible] prisioneros [illegible] contrario [illegible] Nuestras tropas [illegible] al camino de [illegible] Aires.

[illegible]

[illegible] Roux [illegible] porcionó [illegible] neros.

Al norte de [illegible] heury [illegible] resistencia [illegible] capturando unos [illegible]

La situación [illegible]

PARIS, septiembre [illegible] de París [illegible] de Flandes [illegible] están al [illegible] prevé la [illegible] La suerte de [illegible] virtualmente [illegible] cuenta que [illegible] Hochschoote [illegible] Fouilliancourt [illegible]

[illegible] ministrados por la estadística nacional sobre el monto de las exportaciones, una cifra no menor de pesos 70.000.000 moneda nacional de curso legal.

El proyecto de [illegible]

Gastos de la administración $ 397.361.679.59

Recursos para cubrirlos

El impuesto a la renta calculado en $ 30.000.000

MENSAJE DEL PODER EJECUTIVO

Cuadro comparativo del presupuesto actual y el del año próximo

EL PROYECTO DE IMPUESTO A LA RENTA

Buenos Aires, agosto 31 de 1918.

Al Honorable Congreso de la Nación:

El poder ejecutivo tiene el honor de dirigirse a vuestra honorabilidad, sometiendo a su consideración el proyecto de presupuesto que ha de regir durante el año próximo.

Sería inoficioso que el poder ejecutivo expusiera al honorable congreso, las razones que han mediado para no enviar hasta ahora el cálculo de los gastos indispensables que demanda la administración nacional y la estimación de los recursos con que éstos se cubrirán.

Bastaría recordar las alteraciones de todo orden, porque atraviesa la percepción de la renta; la época avanzada del año en que fué sancionado el presupuesto actualmente en vigencia y el estudio de los resultados que en su ejecución dieran las nuevas leyes impositivas, que, como la que grava la exportación, llevan apenas pocos meses de vigor.

La determinación del rendimiento probable de las diversas fuentes de recursos, exigen un examen reposado y detenido de su desarrollo en un período apreciable; de otra manera, la estimación de los ingresos solo puede ser congetural.

En la memoria del departamento de hacienda, enviada en el mes de mayo, se os ha dado cuenta del resultado del ejercicio financiero de 1917.

Es oportuno recordar una vez más, que el poder ejecutivo proyectó para 1918, un presupuesto perfectamente equilibrado; para lo cual, fué menester no solo someterse a un plan de severas economías, sinó crear también nuevos recursos a fin de salvar las enormes diferencias que hasta entonces arrojaban los egresos sobre los ingresos.

Fué así, que pudo presentarse a vuestra honorabilidad un proyecto de presupuesto que significara economías reales y verdaderas de 50.638.227.86 pesos moneda nacional de curso legal, sobre los gastos generales de la administración, comparadas con el presupuesto sancionado por el honorable congreso para el año anterior.

Pero, las iniciativas del poder ejecutivo fueron malogradas. Vuestra honorabilidad sancionó la ley con un déficit determinado por diversas causas concurrentes. Por una parte se aumentaban las erogaciones en pesos 8.602.901.20 moneda nacional, de curso legal, en tanto que por otra no solo se desechaban los recursos propuestos por el poder ejecutivo, sino que los cálculos de rendimientos de las leyes impositivas fueron aumentados desproporcionalmente sobre las estimaciones que diera el poder ejecutivo.

Todo esto sin agregar que el presupuesto fué sancionado en forma que no tiene precedentes en los anales parlamentarios: con un déficit numérico de $ 17.576.913.93, moneda nacional de curso legal, sin que esta diferencia estuviera autorizada tan siquiera a cubrirse con el socorrido recurso del crédito, vale decir, la emisión de títulos.

Así tenemos:

Aumentos hechos por el honorable congreso sobre cada uno de los siguientes capítulos del cálculo de recursos, sobre las estimaciones del poder ejecutivo:

Importación	$	21.000.000.—
Estadística	"	1.670.000.—
Tabacos	"	700.000.—
Perfumes y específicos	"	703.875.—
Matrículas y derechos de examen	"	50.000.—
Diferencia numérica entre los recursos y los gastos	"	17.576.913.93
Total	$	41.700.788.93

Además por el hecho de no haber sido sancionadas las leyes impositivas con la anticipación debida, se ha dejado de percibir durante el primer trimestre de este año, una suma no menor de $ 20.000.000 por concepto de nuevos impuestos y del aumento de los que estaban en vigor, en proporción a las estimaciones hechas por el poder ejecutivo.

A estas importantes cifras podría agregarse desde ya, anticipándose a las consideraciones que harán más adelante una diferencia no menor de $ 40.000.000 proveniente del retardo en la sanción del impuesto a la exportación el que, según el proyecto del poder ejecutivo debió hacerse efectivo desde el 1o. de septiembre de 1917, y sólo pudo aplicarse desde el 22 de enero de 1918.

Sumadas estas solas partidas, substraídas a las rentas generales de la nación, se llega a la cantidad apreciable de $ 101.700.788.93 que representa más de la cuarta parte del monto a que ascienden los gastos generales de la administración.

No ha podido en estos años iniciarse el año cerrando el período de las deudas y desarrollando la gestión financiera con los recursos ordinarios de la nación como el poder ejecutivo lo había proyectado y era su firme propósito al presentar a V. H. el proyecto de presupuesto actualmente en vigor.

Es de rememorarse también el empeño con que el poder ejecutivo trató desde la iniciación de su gobierno, de crear nuevos recursos, para fines de alta utilidad pública primero, y para cubrir los déficits de los presupuestos, después, sin afectar en nada las fuentes productoras del país.

Así en el mes de diciembre de 1916, apenas transcurridos dos meses desde que se hiciera cargo de las finanzas nacionales, el P. E. envió al honorable congreso un proyecto de ley gravando la exportación con un derecho mínimo y transitorio, cuyo producido se destinaba a cooperar a la restauración de las pérdidas originadas a la industria agrícola, proveyendo de semillas, útiles de labranza y elementos de recolección a los agricultores que carecían de medios para continuar con la explotación de las tierras que ocupaban y a emprender la construcción y arreglo de caminos, puentes y otros medios de vialidad.

Este impuesto hubiera producido de acuerdo con los antecedentes su[illegible] [illegible] honorabilidad [illegible] sos, visiblemente [illegible] al país de obras indispensables y benéficas como de los medios para poder cubrir el déficit del presupuesto; y esto es tanto más sensible cuanto que esos recursos, como queda dicho, no hubieran gravitado, en sentido alguno, sobre la producción nacional.

Posteriormente, en agosto de 1917, conjuntamente con el presupuesto se remitió un nuevo proyecto gravando la exportación, no en su monto cuantitativo, sino sobre un cálculo de tasa fija sobre los mayores valores adquiridos por los frutos y productos más importantes solicitados del extranjero. Esa ley como se ha dicho anteriormente, y como se expresaba en el texto del artículo 1.º, debió regir desde el 1.º de septiembre de 1917, y sólo ha podido hacerse efectiva en los primeros meses del corriente año.

Ante este desequilibrio, entre los ingresos y los egresos, el poder ejecutivo ha hecho cuanto era posible para disminuir la proporción de éstos, suprimiendo y reduciendo muchos gastos y dejando sin llenar la generalidad de los cargos y empleos que quedaban en vacancia y que no eran del todo indispensables para la regularidad de las funciones públicas correspondientes.

Se puede afirmar que las nuevas [illegible]

Como [illegible] honorable congreso podrá observar en el proyecto que se envía, no se han creado nuevos [illegible] tos ni se ha aumentado la remuneración de los empleados actuales, y si bien las cifras totales denotan un pequeño aumento, éste corresponde a los departamentos que como los de guerra, marina y obras públicas, tienen además de la retribución de su personal que invertir fondos en importantes adquisiciones de materiales, cuyo costo ha aumentado en proporciones considerables.

En el proyecto que se acompaña se presupuestan los gastos en pesos 397.361.679.59 distribuídos así:

Administrativos: comprendiendo como tales los sueldos y gastos generales, pensiones, jubilaciones y retiros, servicio de la deuda y obras públicas	$	386.052.301.51
Subsidios y beneficencia	,,	11.309.378.08
	$	397.361.679.59

La diferencia entre los gastos y los autorizados en el presupuesto en vigor, son como sigue:

CUADRO COMPARATIVO DEL PRESUPUESTO DE 1918 CON EL PROYECTO PARA 1919

	Departamentos	Presupuesto de 1918	Proyecto para 1919	Aumento	Disminución
A	Congreso	4.598.156.—	4.598.156.—	—	—
B	Interior	46.764.811.84	46.522.371.80	—	242.440.04
C	Relaciones Ext. y Culto	4.258.759.46	4.310.534.01	51.774.55	—
D	Hacienda	19.549.262.08	16.055.724.08	—	3.493.538.—
	Inciso Unico — Deuda Pública	126.445.894.03	126.445.894.03	—	—
E	Justicia e Inst. Pública	70.531.174.—	70.522.028.—	—	9.146.—
F	Guerra	29.119.337.77	32.715.885.17	3.596.547.40	—
G	Marina	22.779.675.98	28.990.786.18	6.211.110.20	—
H	Agricultura	9.206.520.—	9.206.520.—	—	—
I	Obras Públicas	10.426.015.—	12.844.474.32	2.418.459.32	—
J	Pensiones, Jub. y Retiros	16.821.473.20	16.864.927.32	43.454.12	—
L	Trabajos Públicos	19.395.000.—	16.975.000.—	—	2.420.000.—
M	Subsidios	11.093.401.—	11.309.378.08	215.977.08	—
		390.989.480.36	397.361.679.59	12.537.333.27	6.165.134.04
		6.372.199.23		6.165.134.04	
		397.361.679.59		6.327.199.23	

Interior—

Este ministerio se presenta con una rebaja de $ 242.440,04 sobre el presupuesto vigente.

En el Departamento de Higiene se economizan $ 314.120; pero como las oficinas del ministerio se aumentan en $ 7.719.96 y en el Departamento del Trabajo $ 63.960, o sea en total $ 71.679.96, la reducción del anexo queda en la cantidad expresada en el párrafo anterior.

Se incluye en el presupuesto el personal destinado a la defensa contra el paludismo para darle así carácter permanente y poder, en consecuencia, emplearlo en los meses de verano, en que sus servicios son más necesarios.

En el personal no se han introducido cambios de consideración, pero se aumentan algunos empleos, casi todos de inferior categoría, peones, desinfectadores y ordenanzas, con el objeto de intensificar más la desratización y desinfección a cargo de esa dependencia.

En cambio, las cantidades destinadas a gastos generales son menores en el proyecto que en el presupuesto vigente, considerándose que las propuestas han de alcanzar para cubrir las necesidades del servicio.

Las demás reparticiones de este anexo quedan en las mismas sumas que figuran en el presupuesto vigente.

Relaciones exteriores y culto—

En el inciso 2o., que corresponde al cuerpo diplomático, se incorporan los funcionarios suprimidos por error en la ley actual.

Las otras modificaciones de este anexo son de poca monta, importando, en total, para 1919, un mayor gasto de $ 51.774.55.

Hacienda—

El crédito público nacional ha sido reorganizado a pedido de su junta de administración, con el objeto de intensificar el control de las operaciones de deuda interna consolidada y perfeccionar sus servicios.

Como consecuencia de esa reorganización, se crean y amplían algunas oficinas, aumentando el presupuesto en $ 58.920 al año.

En la administración de impuestos internos y contribución territorial, patentes y sellos, así como también en la casa de moneda, se aumentan en pequeña escala algunas partidas de gastos.

Asimismo se han elevado a $ 100 los sueldos menores de esa cantidad a que se refiere el artículo 6o. de la ley de presupuesto actual.

Deuda pública y diversos—

Este capítulo de los gastos públicos se proyecta en la misma cantidad para el año próximo, siendo la única modificación el restablecimiento de los servicios de los títulos de Crédito Argentino Interno [illegible] y 1917, y de Cuarteles, ley [illegible], en toda su integridad, en los [illegible] correspondientes para facilitar la contabilidad e imputaciones de cada emisión. El importe de los aumentos [illegible] compensa con la supresión de la partida de $ 6.113.131.13 que figura como último ítem en el inciso único del presupuesto vigente.

Justicia e instrucción pública—

Este anexo se mantiene en la misma cantidad global del año en curso, aun cuando hay modificaciones de detalle en las reparticiones, oficinas y establecimientos de enseñanza, que se traducen en aumentos y rebajas, dando margen a la economía de pesos 9.146 anotada en el cuadro general.

Guerra—

El aumento de este anexo se produce en los incisos 2o., 5o. y 7o., [illegible]

CARNET DEL VIAJERO

Temperatura de hoy a las 12 m. 14o 1 s. 0

MUSEOS, BIBLIOTECAS Y PASEOS

Museo Nacional de Bellas Artes. — Arenales 651. Abierto todos los días de 9 a 11 a. m. y de 1 a 4.30 p. m.

Museo Nacional de H. Natural. — Perú 208. Lunes y jueves, de 12 a 6 p. m.

Museo Histórico Nacional. — Defensa 1600. Abierto los jueves, domingos y días de fiesta, de 1 a 5 p. m.

Museo Mitre. — San Martín 336. Abierto todos los días, de 12 a 5 p. m.

Museo Agrícola. —Santa Fe 4299. Abierto jueves y domingos, de 12 a 4 y 1|2 p. m.

Museo de Mineralogía y Geología.—Maipú 1241, abierto al público los días hábiles de 1 a 5 p. m. (sábados de 9 y 30 a 11 y 30 a. m.)

Museo Naval. — Florida 801. — Jueves y domingos, de 1 a 6 p. m.

Museo Etnográfico. — Viamonte 430. — Martes y viernes de 1.30 a 4.30 p. m.

Biblioteca Nacional. —Méjico 564. Abierta todos los días, menos los de fiesta, de 12 a 5 p. m. y de 8 a 11 p. m.

Biblioteca Popular del Municipio.—Corrientes 1515. Abierta los días hábiles de 1 a 6 p. m. y de 8 a 11 p. m.

Biblioteca de la Facultad de Derecho y Ciencias Sociales. — Moreno 330. — Abierta todos los días hábiles, de 8 a 11.30 a. m. y de 3 a 6.30 y de 8 a 11 p. m.

Biblioteca de Policía. — Moreno esquina Cevallos. Días hábiles, de 12 a 10 p. m.

Biblioteca del Colegio de Abogados. — En el Palacio de Justicia. — Abierta los días hábiles de 12 m. a 5 p. m.

Jardín Zoológico. — Las Heras esquina Avenida Sarmiento. (Plaza Italia). Abierto todos los días, de 7 a. m. a 5 p. m.

Jardín Botánico. —Santa Fe 3951. (Plaza Italia). Abierto todos los días, de 7 a. m. a 5 p. m.

ESPECTACULOS PARA ESTA NOCHE

Odeón. — Esmeralda 367. — (Drama y comedia española). "El gran galeoto".

Coliseo. — Charcas 1190. — (Opereta italiana). "Il conte di Lussemburgo.

Opera. — Corrientes 860. — (Drama y comedia). "¡Hermosa tarde!"; "El alcalde de Stilmonde".

Politeama Argentino. —Corrientes y Paraná. — (Opera). "Il signor di Ruy-Blas".

San Martín. — (Comedia española). — "El polichinela"; "El rayo". Canciones y couplets por Lola Membrives.

Argentino. — B. Mitre 1448. — (Comedia nacional). "...Y Dios dispone"; "El sobrino de Malbrán".

Nacional. — Corrientes 960). — (Sainetes y revistas nacionales). "El alma del tango"; "El comisario García"; "El bajo Belgrano".

Apolo. — Corrientes 1386). (Comedias nacionales. "El príncipe soñado"; "El diputado por mi pueblo".

Comedia. — (C. Pellegrini 242). — (Zarzuela española). "El monigotillo"; "El calendario festivo"; "El amigo Melquíades"; "El calendario festivo".

Buenos Aires. — Cangallo 1053.—(Comedias y sainetes nacionales). "El compañero de pieza"; "Los dientes del perro"; "Submarino U. 74".

Liceo. — Rivadavia y Paraná. — (Dramas y comedias nacionales). "El derecho de amar".

Victoria. — Victoria 1398. —(Dramas y comedia española). "Genio y figura".

Avenida. — Avenida de Mayo 1222. — "La viuda alegre"; "Cavallería rusticana"; "El rey que rabió".

Florida. — Galería Güemes. — Biógrafo y variedades. — De 10 a 12 a. m., de 2.30 a 7.30 y de 8 a 12 p. m.: Números de variedades por Mercedes Alfonso, La Vilita, Jolly Johnny Jones y Co., y la pianista Renée Florigny.